САМАРОВО
ХАНТЫ-МАНСИЙСК
ГОРОДСКАЯ ОБЩЕСТВЕННО-ПОЛИТИЧЕСКАЯ ГАЗЕТА
№ 53
26 ноября 2026 года
ГОРОД ТРУДОВОЙ ДОБЛЕСТИ
1941 – 1945
ПОБЕДА КОВАЛАСЬ В ТЫЛУ
News-HM
СОБЫТИЯ ХАНТЫ-МАНСИЙСКА ЕЖЕДНЕВНО НА САЙТЕ NEWS-HM.RU



ВЕТЕРАНЫ ВЫХОДЯТ НА СТАРТ

Спортивный праздник объединил активистов «серебряного» возраста. В эстафете приняли участие три сборные команды. Боевой настрой участникам состязаний с первых минут задала председатель городского Совета ветеранов Лариса Шаповалова. **Подробности на странице 18.**

ЗНАЙ НАШИХ



ВНОВЬ ЛУЧШИЕ

Учреждения культуры и образования стали победителями престижных конкурсов

2 стр.

ПОКОЛЕНИЕ



ЖИВАЯ ПАМЯТЬ

В Ханты-Мансийске прошли мероприятия, посвященные теме сохранения памяти об участниках СВО

7 стр.

ДИАЛОГ



С ВЕРОЙ В СЕРДЦЕ

Читайте душевный разговор с митрополитом Ханты-Мансийским и Сургутским Павлом

17 стр.

СПАСИБО ЗА ГОРОД



О ЖИЗНИ И РАБОТЕ

Волонтер Нина Магрычева и хирург Андрей Папинен рассказали о любимой работе и увлечениях

19-20 стр.

ГОРОДСКАЯ ОБЩЕСТВЕННО-ПОЛИТИЧЕСКАЯ ГАЗЕТА
САМАРОВО – ХАНТЫ-МАНСИЙСК

КОНКУРС



ХАНТЫ-МАНСИЙСК ВНОВЬ В ЧИСЛЕ ЛУЧШИХ

В Москве наградили победителей Всероссийского конкурса бережливых технологий в образовании, на который поступило более 170 заявок из 68 регионов.

В число 18 организаций-лидеров вошла и наша школа № 6 имени Н.И. Сирина. Учреждение заняло первое место на федеральном этапе в номинации «Оптимизация пространства в образовательной организации» с проектом «Разработка системы навигации в школе».

Благодаря бережливым технологиям педагоги получают самое важное – время на занятия с детьми. Одновременно обучение становится понятнее, прозрачнее и удобнее для школьников и их семей.

Отметим, конкурс организован ФГАНУ «ФИЦТО» при поддержке Минпросвещения России. Мероприятие прошло в рамках федерального проекта «Производительность труда» нацпроекта «Эффективная и конкурентная экономика».

Фото: пресс-служба Минпросвещения России

АКЦИЯ



ЗАБОТА, КОТОРАЯ СОГРЕВАЕТ

В детской поликлинике Окружной клинической больницы Ханты-Мансийска прошла особенная встреча. 20 юных пациентов из 15 семей участников СВО прошли комплексные обследования.

«Детские ладошки в руках Югры» – это традиционная акция, инициированная «Женским движением ЕДИНОЙ РОССИИ» в Югре, проходит в медицинском учреждении четвертый раз.

– Пока близкие этих ребят выполняют воинский долг, мы окружили их семьи теплом и вниманием. Здоровье детей – это то, о чем не должны переживать родители в разлуке, – считает **главный врач медицинского учреждения Игорь Панов.**

В этот раз семь узких специалистов: аллерголог-иммунолог, офтальмолог, невролог, эндокринолог, психолог, ЛОР и логопед провели профилактический осмотр.

Родители могли заранее вместе с педиатром выбрать нужных врачей. Это позволило пройти всех специалистов за один визит, без очередей и лишних нервов.

Такие проекты – не просто медицинская помощь. Это реальная забота и поддержка, которые так необходимы семьям наших защитников.

По материалам Окружной клинической больницы

ДЕТИ



ВЕСЕЛЫЕ СТАРТЫ

В детском саду № 15 «Страна чудес» прошли традиционные спортивные соревнования для ребят с особенностями здоровья.

«Веселые старты» – это не погоня за рекордами, а настоящий праздник преодоления. В детском саду главная цель таких соревнований – социализация и создание ситуации успеха для каждого ребенка. Эстафеты адаптируются под возможности участников. Особенность таких стартов – отсутствие проигравших. Победа всегда становится общей. Педагоги выступают не строгими судьями, а чуткими помощниками, которые страхуют и направляют. Азарт, звонкий смех, командная поддержка и родители, болеющие за своих чад, – атмосфера праздника и взаимопонимания стала главной наградой для юных спортсменов.

КУЛЬТУРА

ЭКСКУРСИИ СО СМАРТФОНОМ

Подведены итоги первого грантового конкурса Президентского фонда культурных инициатив 2027 года. 136 заявок из Югры допущены к независимой экспертизе. Десять из них по решению экспертов признаны победителями и получат финансовую поддержку на общую сумму более 16,3 млн рублей. Среди лидеров – проект Научно-библиотечного центра Ханты-Мансийска «AR-экскурсии «Самарово: по следам Хрисанфа Лопарева».

Автор идеи – заведующий сектором отдела научно-просветительской деятельности МБУ «Научно-библиотечный центр» Юлия Сухатская. Проект транслирует традиционные духовно-нравственные ценности: патриотизм и любовь к малой родине через судьбу Лопарева, который, уехав в Петербург, не порвал связь с родным селом. Напомним, Хрисанф Лопарев – выдающийся уроженец села Самарово, ученый-византинист и краевед, написавший фундаментальное исследование «Самарово. Село Тобольской губернии и округа».

Проект-победитель – культурная инициатива, сочетающая изучение истории родного края с технологиями дополненной реальности (AR). Суть AR-экскурсии в том, чтобы с помощью мобильного приложения «оживить» исторические объекты Самарово. При посещении знаковых мест на экране смартфона туриста появляются 3D-модели зданий, архивные документы, портреты и другие цифровые иллюстрации, дополняющие рассказ экскурсовода и глубже погружающие в прошлое. Сумма поддержки из федерального бюджета – 699 591 рубль.

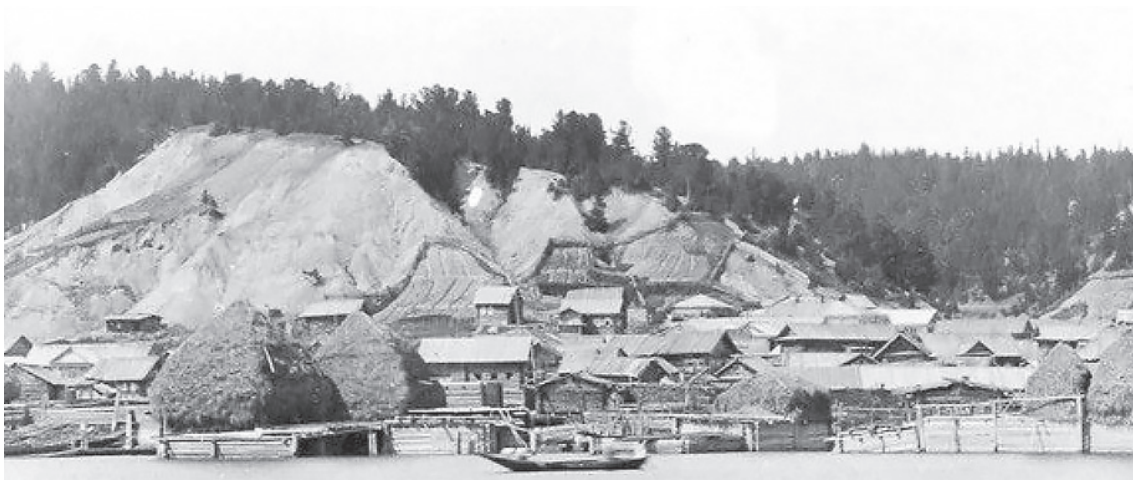

ФАКТ: С 28 НОЯБРЯ ПО 7 ДЕКАБРЯ ХАНТЫ-МАНСИЙСК ПРИМЕТ ЭТАПЫ КУБКА СОДРУЖЕСТВА И КУБКА РОССИИ ПО БИАТЛОНУ

ПРОЕКТ

ГОРОД СЕМЕЙНОГО БЛАГОПОЛУЧИЯ

В Координационном центре Правительства России федеральным экспертам представлен проект «Модель семейно ориентированного города России».

В составе экспертной комиссии – представители Администрации Президента Российской Федерации и Правительства России, федеральных органов исполнительной власти, губернаторы, руководители аппаратов комиссий Государственного Совета России и эксперты Президентской академии.

– Как подчеркнул наш Президент Владимир Владимирович Путин: «Нет для человека счастья большего, чем быть родителем». Проект направлен на создание условий для счастливого родительства, а именно на внедрение комплексной модели семейно ориентированной городской экосистемы. Для ее пилотной реализации выбран Ханты-Мансийск, ставший в этом году победителем конкурса «Семейная столица России». Модель опирается на лучшие российские практики и отраслевые стандарты семейноцентричности. Она нацелена на принятие ценности семьи, ее благополучие, рост рождаемости, укрепление городского сообщества и устойчивое развитие территории.

В рамках модели в Ханты-Мансийске будет реализована комплексная программа «Семья и демография» и созданы центры семейного воспитания на базе всех городских школ. Крепкие семейные союзы – надежная основа развития Ханты-Мансийска. Вместе с вами, дорогие земляки, мы строим город, в центре которого – семья, – написал в своем канале в мессенджере MAX **Глава Ханты-Мансийска Максим Ряшин.**



Фото: ВШГУ Президентской академии

ДОСТИЖЕНИЯ

СПЛОЧЕННАЯ КОМАНДА – СИЛЬНЫЙ РЕЗУЛЬТАТ



Совет муниципальных образований Югры вошел в число победителей федерального конкурса, организованного Всероссийской ассоциацией развития местного самоуправления.

Торжественное награждение состоялось в рамках II Всероссийского форума-выставки «Большие решения малой родины».

– Итоги конкурса советов муниципальных образований субъектов Российской Федерации – это высокая оценка работы всего муниципального сообщества Югры. За ней стоят положительные перемены в наших городах и поселках.

Благодарю Губернатора Югры Руслана Николаевича Кухарука и Правительство региона за системную поддержку проектов и инициатив муниципальных команд.

Выражаю признательность Всероссийской ассоциации развития местного самоуправления и лично Ирине Михайловне Гусевой за большой вклад в продвижение лучших муниципальных практик на федеральном уровне.

Эта награда – результат труда большой команды единомышленников: руководителей муниципалитетов, специалистов администраций, депутатов и активных жителей. Спасибо каждому, кто вкладывает силы в развитие своей малой родины, – написал в своем канале в мессенджере MAX **Глава Ханты-Мансийска Максим Ряшин.**

Фото: пресс-служба Губернатора Югры

ПРЕМИЯ

«СЛУЖЕНИЕ» – ДОСТОЙНЫМ

За положительными изменениями в Ханты-Мансийске стоят неравнодушные люди и профессионалы своего дела. Проекты и инициативы муниципальных служащих столицы Югры, городов и поселков нашей страны получают признание на Всероссийской муниципальной премии «Служение».

– Отмечу, что практики Ханты-Мансийска неоднократно получали высокую оценку федеральных экспертов. Так, в число победителей в этом году вошел городской проект «Мама и малыш». Спасибо всем организаторам премии «Служение» за возможность представлять наш опыт на федеральном уровне. Решение Президента Российской Федерации Владимира Владимировича Путина о ежегодном проведении муниципального форума «Малая родина – сила России» и вручении премии «Служение» – это особое признание ежедневного и добросовестного труда муниципальных служащих. Именно их работа во многом определяет качество повседневной жизни миллионов граждан. Премия «Служение» и форум «Малая родина – сила России» – это настоящая школа муниципального управления. Мы учимся друг у друга и совместно формируем стратегии развития территорий. Призываю представителей муниципального сообщества Югры направить свои проекты на IV Всероссийскую муниципальную премию «Служение». Благодаря Всероссийской ассоциации развития местного самоуправления лучшие муниципальные практики тиражируются по всей стране и становятся общенациональным достоянием, – написал в своем канале в MAX **Глава города Максим Ряшин.**



ФАКТ: **СПЕЦИАЛИЗИРОВАННЫЙ СНЕЖНЫЙ ПОЛИГОН ГОТОВ К РАБОТЕ**

ГОРОДСКАЯ ОБЩЕСТВЕННО-ПОЛИТИЧЕСКАЯ ГАЗЕТА
САМАРОВО – ХАНТЫ-МАНСИЙСК

ЗАСЕДАНИЕ

НА СТРАЖЕ ИНТЕРЕСОВ ЮГОРЧАН

В ходе заседания Правительства Ханты-Мансийского автономного округа под председательством Губернатора Руслана Кухарука принято решение о внесении в государственную программу «Современное здравоохранение» изменений, направленных на развитие службы охраны материнства и детства, а также одобрен проект закона об установлении регионального коэффициента на 2027 год для иностранных граждан, осуществляющих трудовую деятельность в регионе.

ПРОГРАММА ЗАЩИТЫ МАТЕРИНСТВА И ДЕТСТВА ДО 2030 ГОДА

В частности, речь идет об обновлении региональной программы «Охрана материнства и детства» на период до 2030 года. Это позволит привести региональные стандарты в полное соответствие с федеральными требованиями национального проекта «Семья» и обеспечить максимальную поддержку женщинам и детям.

Планируется масштабное дооснащение перинатальных центров в Сургуте и Ханты-Мансийске, перинатального центра и окружной детской больницы в Нижневартовске современным медицинским оборудованием, а также закупка мобильных медицинских комплексов для детских поликлиник, чтобы врачи могли проводить профилактические осмотры прямо в школах и детских садах.

Особое внимание в программе уделено ранней диагностике: в округе продолжится внедрение неинвазивного пренатального тестирования для выявления хромосомных аномалий у плода на ранних сроках, а также расширенного неонатального скрининга новорожденных. Для жительниц отдаленных территорий будет расширена сеть дистанционных консультативных центров, позволяющих акушерам-гинекологам и неонатологам круглосуточно следить за состоянием беременных и младенцев.

– Отдельно обновляем схему реабилитации участников специальной военной операции с учетом территориальной удаленности и транспортной доступности населенных пунктов, чтобы обеспечить преемственность и непрерывность лечебного процесса, – подчеркнул **Губернатор Югры Руслан Кухарук.**

РЕГИОНАЛЬНЫЙ КОЭФФИЦИЕНТ ДЛЯ ТРУДОВЫХ МИГРАНТОВ

Одобрен проект закона об установлении регионального коэффициента для иностранных граждан, осуществляющих трудовую деятельность в регионе, на 2027 год.

Решение подготовлено в связи с изменениями федерального законодательства, которые предоставили субъектам Российской Федерации право устанавливать региональные коэффициенты к величине прожиточного минимума. Они будут применяться при определении минимального дохода, необходимого иностранным работникам для содержания себя и членов семьи, находящихся на их иждивении и пребывающих или проживающих в России.

Документом предлагается установить коэффициент в размере 2,8. С его учетом необходимый уровень дохода составит 64 360 рублей 80 копеек в месяц на одного человека. Если у иностранного работника есть находящиеся в России на его иждивении члены семьи, необходимый доход рассчитывается с учетом каждого из них. Так, для семьи из двух человек он составит 128 721 рубль 60 копеек в месяц, из трех – 193 082 рубля 40 копеек.

Размер коэффициента рассчитан как отношение регионального МРОТ (с учетом районного коэффициента и северной надбавки) к прожиточному минимуму. При этом учитывается необходимость подтверждения иностранными работниками дохода, достаточного для содержания не только себя, но и членов семьи, находящихся на иждивении.

Установление регионального коэффициента позволит повысить требования к подтверждению легальных доходов иностранных работников, снизить риски дополнительной нагрузки на социальную инфраструктуру и бюджет автономного округа, а также обеспечить более прозрачные условия привлечения иностранной рабочей силы.



– Для иностранных граждан, работающих в Югре, подтверждение дохода в установленном размере станет обязательным требованием. Если иностранный гражданин не сможет подтвердить такой доход, федеральным законодательством предусмотрены соответствующие последствия для его правового статуса и дальнейшего пребывания в стране, – подчеркнул Руслан Кухарук.

Решение Правительства Югры направлено на укрепление социальной стабильности, защиту интересов жителей округа и создание условий для легальной занятости иностранных граждан.



КУЛЬТУРА

ДВОЙНОЙ ТРИУМФ ЮГРЫ

Фестивали региона вошли в число лучших в своей номинации национальной премии Russian Event Awards.

Первое место завоевал Международный фестиваль кинематографических дебютов «Дух огня», второе – фестиваль искусств, труда и спорта «Самотлорские ночи». Оба проекта отмечены в номинации «Лучшее туристическое событие в области культуры и искусства в населенном пункте с численностью свыше 100 000 человек».

– Благодарю организаторов, команды фестивалей, артистов, волонтеров, всех, кто вкладывает душу в эти события. Именно благодаря вам Югра звучит на всероссийской и международной арене, – отметил **Губернатор Югры Руслан Кухарук.**

Фестиваль «Дух огня» проводится с 2003 года и в 2027-м отметит 25-летие. За эти годы он стал площадкой притяжения для молодых кинематографистов со всего мира: здесь дебютируют новые голоса, рождаются смелые идеи, а опытные мастера делятся опытом с начинающими режиссерами. Работы на юбилейный фестиваль можно подать на сайте ugra.world.

«Самотлорские ночи» давно стали визитной карточкой Нижневартовска. История фестиваля связана с эпохой освоения Самотлора – одного из крупнейших нефтяных месторождений мира, а само событие объединяет искусство, труд и спорт.



По информации https://admhmao.ru/. Фото: пресс-служба Губернатора Югры

ФАКТ: ПРАВИТЕЛЬСТВО РФ УВЕЛИЧИЛО ЛИМИТ «ПУШКИНСКОЙ КАРТЫ» ДЛЯ ПОКУПКИ БИЛЕТОВ В КИНО НА 300 РУБЛЕЙ

КООРДИНАЦИОННЫЙ СОВЕТ

СТРОИМ ВМЕСТЕ С МОЛОДЕЖЬЮ

На заседании Координационного совета при Главе города Ханты-Мансийска по молодежной политике и развитию «Движения Первых» обсудили вовлечение школьников и студентов в общественную жизнь окружной столицы.

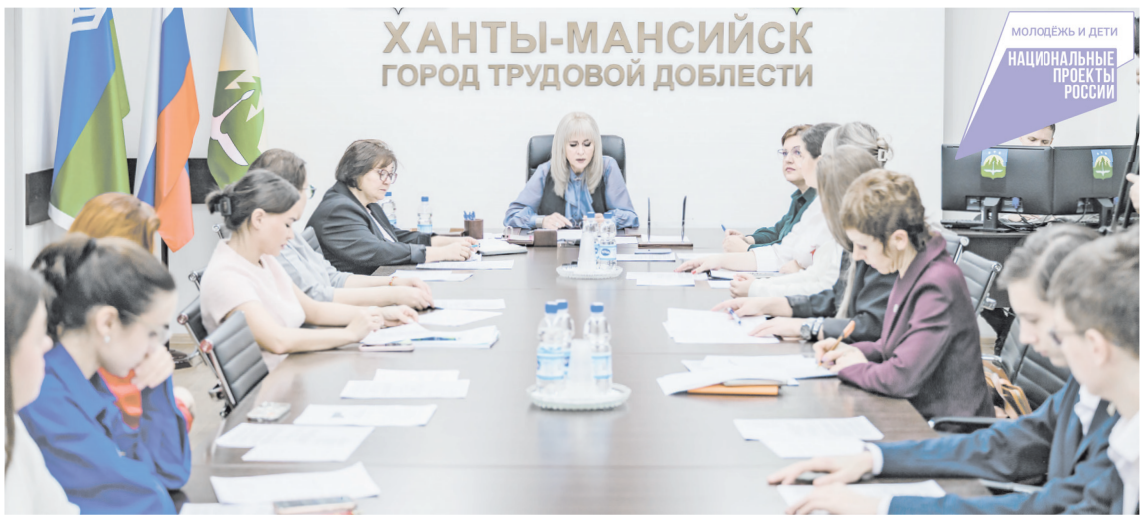

Об итогах муниципального этапа регионального проекта «Лидеры изменений Югры. Первые» рассказала главный специалист местного отделения «Движения Первых» Анастасия Спирина. В этом году конкурс впервые прошел в очном формате сразу по трем направлениям и объединил 70 участников – 33 студента и 37 школьников.

Помимо тестирования и самопрезентации, ребята решали восемь управленческих кейсов, разработанных специалистами городской администрации и муниципальных учреждений. Молодые люди предлагали свои идеи по развитию общественных пространств, медиа, волонтерства и исследовательской работы.

Участникам заседания представили проекты, отмеченные жюри конкурса. Ученицы школы № 8 Елизавета Корнева и Елизавета Васильева разработали медиаплан социальных сетей Городского информационного центра.

– Когда мы только получили задание, то подумали, что будет сложно. Но сдаваться не в наших привычках. Проанализировали работу сообществ организации в социальных сетях, способы взаимодействия с горожанами и информационные привычки. По полученным выводам разработали ряд предложенных улучшений: новые рубрики, форматы и темы для материалов, – поделились авторы проекта.

Ряд инициатив рекомендован к пилотному внедрению на городском уровне. Так, проект по созданию корпуса правовых волонтеров уже начал работать на базе одной из школ.

– Одно дело, когда молодые люди просто участвуют в конкурсах. Но, на мой взгляд, гораздо важнее, чтобы результаты их работы получили продолжение. Мы готовы помочь вам воплотить их в жизнь, – обратилась к присутствующим **первый заместитель Главы города Ирина Черкунова.**

Второй темой повестки стала реализация в окружной столице федерального проекта «Проводники смыслов. Новые маршруты», который реализуется в рамках нацпроекта «Молодежь и дети». Как доложила муниципальный координатор проекта Алина Галимук, его главная задача – рассказать молодежи о мерах государственной поддержки, грантовых конкурсах и карьерных возможностях, а также помочь сделать первый шаг к участию в них.

К середине ноября команда подготовленных проводников из числа студентов и специалистов по работе с молодежью провела в школах, колледжах и вузах города 86 встреч. Участниками открытых диалогов стали более 3,7 тысячи молодых хантымансийцев. Вторая волна проекта продлится до 30 ноября. В дальнейшем муниципальную команду планируют усилить специалистами Центра молодежных проектов, чтобы подробнее знакомить ребят с местными инициативами.

Анна Качалова

В ДУМЕ ГОРОДА

КОМФОРТНЫЙ ГОРОД – ОБЩЕЕ ДЕЛО

Комитет по городскому хозяйству Думы Ханты-Мансийска VIII созыва провел свое первое заседание. В центре внимания насущные городские вопросы. Работу комитета возглавили Андрей Корепанов и его заместитель Максим Шнякин.

В 2026 году в окружной столице заметно поработали над озеленением: высадили 266 тысяч цветов, поддерживали в порядке более 3 тысяч кустарников, свыше 13,6 тысячи метров живых изгородей и миллион квадратных метров газонов вдоль дорог, убрали 360 аварийно опасных деревьев. А благодаря 12 акциям по посадке зеленых насаждений в столице Югры появилось более 200 новых саженцев.

Планы на следующий год тоже масштабные. С появлением новых улиц в микрорайоне «Береговая зона» придется косить траву на почти 100 тысяч квадратных метров больше, чем раньше. Убрать 400 сухостойных деревьев и взамен посадить более 2 тысяч новых. Остальные показатели по уходу за зелеными зонами сохранят на уровне 2026 года.



ЗДОРОВЬЕ ДЕТЕЙ В ПРИОРИТЕТЕ

На заседании комитета по социальной политике Думы города VIII созыва депутаты и представители Администрации обсудили работу спортивных объектов образовательных учреждений и подвели итоги профилактических мероприятий.

Одна из тем повестки – доступность школьных спортивных объектов для жителей города во внеучебное время. Их посещение организуется бесплатно в вечерние часы с соблюдением действующего пропускного и внутриобъектового режима. На занятия ходят 5 830 детей. Например, в школе № 9 уличная площадка доступна с понедельника по субботу по договору безвозмездного пользования, а в школе № 2 заниматься можно по вечерам в будни и с 15:00 в выходные. Закрытые помещения – спортивные залы и школьные бассейны – открыты для горожан по абонементу или договору аренды. Актуальное расписание размещено на официальных сайтах и в сообществах школ. Информацию о том, как выстроен данный вид деятельности в каждом учебном учреждении города, представила директор Департамента образования Администрации Ханты-Мансийска Ольга Тыщенко.

Еще один вопрос повестки заседания, касающийся подрастающего поколения, – профилактика потребления никотинсодержащей продукции несовершеннолетними. Системная работа ведется в нескольких направлениях: спортивные мероприятия (веселые старты, внутришкольные турниры по футболу, баскетболу и волейболу, сдача нормативов ГТО), правовое просвещение, взаимодействие с родительской общественностью (городское собрание «Понять, принять и уберечь»), повышение квалификации педагогов, организация межведомственного взаимодействия. Только в октябрьской городской акции «Мы выбираем будущее» приняли участие почти 17 тысяч школьников и около 5 тысяч родителей. Как сообщила в своем докладе заведующий отделом по организации деятельности комиссии по делам несовершеннолетних и защите их прав Нина Зольникова, за девять месяцев 2026 года в комиссию не поступило ни одного административного дела, связанного с курением подростков или вовлечением их в эту привычку.

Особое внимание уделяется новым форматам работы с подростками и их семьями. В образовательных организациях внедряются правовые онлайн-квизы, развивается движение волонтеров, работающих по принципу «равный – равному», а для ребят из группы риска подбирают наставников. Кроме того, дважды в год проводится городское родительское собрание «Понять, принять и уберечь», где специалисты рассказывают взрослым, как распознать ранние признаки зависимости и выстроить доверительные отношения с ребенком.

Анна Качалова

ФАКТ: ***28 НОЯБРЯ В ХАНТЫ-МАНСИЙСКЕ СОСТОИТСЯ ФИНАЛ ПРОЕКТА «ПОЭТИЧЕСКИЕ ДУЭЛИ»***

ГОРОДСКАЯ ОБЩЕСТВЕННО-ПОЛИТИЧЕСКАЯ ГАЗЕТА
САМАРОВО – ХАНТЫ-МАНСИЙСК

КОНКУРС

ИЗ РЕПЕТИЦИОННОГО КЛАССА НА ГЛАВНУЮ СЦЕНУ

В Санкт-Петербурге состоялся 15-й юбилейный суперфинал «Арт-Кон». Это итоговое событие международного проекта «Салют талантов», в котором приняли участие обладатели Гран-при и лауреаты I степени по итогам сезона. Окружную столицу представили преподаватели и ученица Детской школы искусств.

На масштабный конкурс съехались более 2 700 человек. География участников впечатляет: Санкт-Петербург, Москва, Нижний Новгород, Республика Калмыкия, Ямало-Ненецкий автономный округ, Узбекистан, Беларусь. В их числе Ханты-Мансийск.

Конкурсные состязания проходили на пяти площадках города. Параллельно для исполнителей и руководителей проводили интерактивные занятия для обмена опытом и мастер-классы от преподавателей ведущих вузов и заслуженных артистов страны. Основное направление – гармоничное развитие личности начинающих артистов, индивидуальный подход и грамотный выбор репертуара. Внимание уделили и роли преподавателя в современном образовании. Кульминацией программы стали финальный гала-концерт с участием известных артистов и церемония вручения премии лучшим коллективам.

По итогам конкурса Инга Кислякова и Елена Лошакова в составе фортепианного дуэта «Доминанта» стали лауреатами II степени и отмечены в специальной номинации «Лучшее исполнение классической музыки». Обучающаяся 3 класса Анастасия Черкашина под руководством преподавателя Елены Лошаковой стала лауреатом III степени.

По материалам Детской школы искусств


На фото (слева направо): Инга Кислякова, Анастасия Черкашина и Елена Лошакова

ОЛИМПИАДА

ЮГОРСКИЕ УМНИКИ

В Москве завершились съемки четвертьфинальных игр Всероссийской гуманитарной олимпиады «Умницы и умники». Югру на интеллектуальном состязании представили Тимур Нухов из Нижнесортымской школы Сургутского района и Денис Зайцев из средней общеобразовательной школы № 1 имени Ю.Г. Созонова Ханты-Мансийска.

Оба школьника получили статус теоретиков и продолжат участие в олимпиаде. Теперь им предстоит подготовка к полуфиналу, съемки которого состоятся в 2027 году. В четвертьфинальных играх ребята отвечали на вопросы по истории, литературе и культуре России. Здесь недостаточно просто знать даты, имена и названия произведений. Важно уметь рассуждать, видеть связи между событиями и явлениями, аргументировать свой ответ и быстро ориентироваться в незнакомом вопросе.

– Такие результаты показывают, что наши школьники готовы выходить на федеральный уровень в тех областях, где особенно востребованы широкий кругозор, самостоятельное мышление и глубокое знание отечественной истории и культуры. Для образовательной системы важно создавать условия, в которых такой интерес может развиваться: через олимпиады, конкурсы, дополнительные занятия и возможность встретиться с сильными соперниками. Тимур и Денис уже воспользовались этой возможностью, теперь будем ждать их следующего выступления, – отметил **директор Депобразования и науки Югры Алексей Дренин.**

Для Тимура и Дениса это уже результат большой самостоятельной работы и интереса к истории и культуре своей страны. Теперь у югорских школьников есть время подготовиться к следующему этапу и продолжить борьбу за выход на дорожки олимпиады.

По информации Департамента образования и науки Югры


Денис Зайцев

Фото: МБОУ СОШ №1 им. Ю.Г. Созонова

Фотофакт



На фото: Эвелина Тетюцких и Евгений Кушников

Фото: мастерская талантов «Сибириус»

В Ханты-Мансийске на площадках Технопарка высоких технологий Югры и Мастерской талантов «Сибириус» прошел финал окружного конкурса «Молодой изобретатель Югры». По итогам конкурса победителем в номинации «Инновационный проект» стала обучающаяся 6 «И» класса школы № 6 им. Н.И. Сирина Эвелина Тетюцких с проектом «Прототип шумометра для повышения дисциплины в классах школы «ТИХОША».

ФАКТ: **СБОРНАЯ ЮГРЫ ЗАВОЕВАЛА ДЕВЯТЬ МЕДАЛЕЙ НА КУБКЕ РОССИИ ПО ПЛАВАНИЮ**

ДАТА

СЫНОВЬЯ ОТЕЧЕСТВА

В преддверии Дня сыновей в школе № 4 состоялась встреча поколений, посвященная воинскому долгу и любви к Родине.



Событие объединило активистов «Движения Первых», волонтеров Победы, а также учащихся школ № 2, № 4, № 9 и гимназии № 1 окружной столицы. Организатором встречи выступил Центр молодежных проектов. Инициатором диалога стала руководитель регионального отделения Общероссийской общественной организации семей погибших защитников Отечества Татьяна Тихон.

Площадку проведения выбрали не случайно: в этой школе установлена «Парта Героя» в честь Антона Тихона – югорчанина, героически погибшего при исполнении воинского долга во время вооруженного конфликта на Северном Кавказе, в Республике Дагестан. Ребята вспомнили подвиг и историю земляка. Мать бойца, Татьяна Тихон, тепло поблагодарила школьников за бережное отношение к памяти павших воинов, поделилась воспоминаниями о детстве и юности Антона, а также рассказала о масштабной поддержке, которую организация оказывает семьям военнослужащих.

В продолжение встречи активисты «Волонтеров Победы» представили памятные очерки о югорских сыновьях, отдавших жизни за Отечество. Трогательным финалом встречи стала акция признательности: молодым людям предложили написать искренние слова благодарности и любви тем, кто ждет, верит и гордится ими всегда, – своим мамам.

– Такие события жизненно необходимы нашему подрастающему поколению. Их ценность в том, что мы не даем угаснуть памяти о погибших бойцах. Особенно символично проводить подобный диалог накануне Дня сыновей: мы отдаем дань уважения не только подвигу защитников Родины, но и матерям, воспитавшим истинных героев, – подчеркнул значимость разговора **один из участников встречи, Рамазан Кучаев.**

Для юных жителей Ханты-Мансийска быть сыном Отечества – это глубокое личное чувство долга, любви к родителям и преданности своей родной земле.

Валерия Степура

ПАТРИОТИЗМ

БОЕВОЙ ДУХ, ЗАКАЛЕННЫЙ СПОРТОМ

В Спортивной школе олимпийского резерва Ханты-Мансийска состоялось открытие уголка памяти, посвященного выпускникам, которые выполняли и продолжают выполнять боевые задачи в зоне специальной военной операции.



Инициатором создания экспозиции выступила ветеран спорта Людмила Пьянкова. Она много лет проработала в этой школе, пройдя путь от тренера до директора.

– Я вышла на связь с ребятами, которые уже вернулись. Они пошли на контакт, отправили информацию о том, где выполняли свои боевые задачи, в каком направлении. Сделала презентацию, а потом захотелось, чтобы наших ребят узнал весь город, – рассказала **Людмила Пьянкова.**

На открытие уголка пришли участники СВО, их родственники, тренеры и нынешние воспитанники школы. Гостям представили архивные фотографии бойцов со времен занятий лыжным спортом и ключевые факты их биографий. В экспозицию вошли истории таких выпускников, как ветеран СВО Антон Ветров, а также Александра Ильина и Александра Васильева, погибших при исполнении воинского долга.

Ранее в № 46 от 15 октября 2026 г. газеты «Самарово – Ханты-Мансийск» вышла статья «Закаленные спортом», рассказывающая об этих героях.

Встреча не ограничилась знакомством с архивами. Гости пообщались с юными спортсменами, рассказали о том, какие качества помогают преодолевать трудности и почему их важно воспитывать с детства.

Открытие уголка памяти стало важным событием для всего коллектива школы. Истории выпускников, которые благодаря спортивной закалке и силе духа смогли выстоять в тяжелейших условиях, станут главным ориентиром для нынешнего поколения спортсменов.

Анна Качалова

ПАМЯТЬ

ИСТОРИЯ ЮГРЫ В СУДЬБАХ И ЭКСПОНАТАХ

Что общего у первопроходцев, покорявших северные просторы, и современных защитников Отечества? Не только мужество, но и простое человеческое «Я здесь нужен».



Именно эту мысль доносят до школьников выставки в Государственном архиве Югры – «Вдохновленные Югрой» и «Героями не рождаются, героями становятся». Для учеников школы № 6 имени Н.И. Сирина экскурсия стала не формальным мероприятием: здесь нет «героев из книжек» – есть земляки, чьи истории собраны по крупицам. Организатором просветительской экскурсии выступил Центр молодежных проектов.

Первый выставочный проект «Вдохновленные Югрой» знакомит школьников с этапами становления округа и самобытным наследием коренных малочисленных народов Севера: ханты, манси и лесных ненцев. Экспозиция разделена на тематические блоки, первый из которых открывается разделом о государственных деятелях, стоявших у истоков создания и автономии региона. Внимание ребят привлекли материалы о трудовых династиях потомственных оленеводов, ветеранах Великой Отечественной войны и тружениках тыла. Сотрудники архива подробно рассказали учащимся, как политика коренизации способствовала развитию традиционной культуры и сформировала национальную творческую и научную интеллигенцию Югры.

Вторая экспозиция «Героями не рождаются, героями становятся» обращена к событиям сегодняшнего дня и посвящена бойцам специальной военной операции. Ребята увидели подлинные архивные свидетельства: наградные листы, личные документы и фотографии военнослужащих. Истории стойкости и верности присяге позволили школьникам понять героическую летопись наших дней.

Познавательная встреча положила начало общегородскому патриотическому проекту. Аналогичные экскурсии пройдут для учащихся всех десяти общеобразовательных учреждений окружной столицы. Организаторы отмечают, что знакомство с архивными первоисточниками помогает подросткам осмыслить историю родного края, сохранять преемственность поколений и осознавать ценность ратного и созидательного труда на благо Родины.

Валерия Степура

ФАКТ: *В ХАНТЫ-МАНСИЙСКЕ СОСТОЯЛАСЬ ПРЕМЬЕРА ФИЛЬМА «БЫЛА НЕ БЫЛА» С УЧАСТИЕМ ЛЮБОВИ КАЗАРНОВСКОЙ*

ГОРОДСКАЯ ОБЩЕСТВЕННО-ПОЛИТИЧЕСКАЯ ГАЗЕТА
САМАРОВО – ХАНТЫ-МАНСИЙСК

ТЕХНОЛОГИИ

С «УМНЫМ» НОВОСЕЛЬЕМ!

В Ханты-Мансийске появилась десятая по счету квартира, адаптированная для проживания человека с инвалидностью. Ее хозяйка – Айназа Патрашина – живет здесь вместе с дочерью-школьницей. Семья получила новое жилье в апреле, а в июле после ремонта смогла переехать. На днях завершилось тестирование системы «умный дом» – и теперь здесь полностью учтены потребности человека с ограниченными возможностями здоровья по зрению.

УЮТ И ТЕХНОЛОГИИ

Первое, что бросается в глаза, – стильный и уютный интерьер. Но главная ценность квартиры – в незаметных деталях, которые делают жизнь комфортнее. И одна из них – звуковой сигнал входной двери: он подсказывает, что дверь открыта.

– Квартиру я получила нынешней весной, а полноценно переехала в июле. Тогда завершались ремонтные работы, перевезены вещи. Позже мое жилье адаптировали по проекту «Умная квартира», – рассказывает **жительница окружного центра, инвалид по зрению Айназа Патрашина.** – Но, если вы обратили внимание, удобства начинаются уже с подъезда, где для меня сделали специальную тактильную разметку, по которой я могу безопасно передвигаться. А еще в лифте установили надписи шрифтом Брайля – и теперь я спокойно езжу с первого по третий этаж самостоятельно. Раньше могла уехать на пятый или седьмой, а сейчас точно понимаю, где какой этаж, и знаю, где кнопка вызова диспетчера. В доме, где я живу, уже оборудованы две «умные квартиры», моя стала третьей. Конечно же, теперь моя жизнь поменялась: для меня созданы бытовые условия с учетом имеющихся ограничений здоровья.

ТОНКАЯ НАСТРОЙКА

«Алиса, включи чайник!» – небольшая экскурсия по квартире начинается с общения хозяйки с умной колонкой и с разработчиком проекта, полностью предусмотревшим все нюансы, с которыми может столкнуться в быту инвалид по зрению. Тестирование системы завершено.

– «Начинка» умного дома должна быть незаметной. Главный принцип квартиры – быть в первую очередь удобной для проживания. Потребности мы предварительно обсудили с Айназой Валерьевной и сами работы выполнили довольно быстро. Дальше важно было понять, насколько удобно пользоваться системой, какие сценарии лучше настроить. Для этого нужно было немного пожить, попользоваться, получить обратную связь – и только потом завершить тонкую настройку, – отмечает **Евгений Годовников, исполнительный директор ООО «Системы умных городов», реализующий проект «Умная квартира».** – В комфортном жилье смонтировано умное освещение с голосовым управлением, заменены счетчики горячей и холодной воды, а также счетчики тепла. Теперь показания видны в мобильном приложении – они будут передаваться в Информационно-расчетный центр автоматически. Кроме того, установлены датчики открытия двери и протечки, а также умная бытовая техника: чайник, стиральная машина и газовая плита с газ-контролем. Мы консультировались с представителями Ханты-Мансийской региональной организации «Всероссийское общество слепых», обсуждали, как лучше организовать пространство, а затем дорабатывали проект с учетом индивидуальных пожеланий инвалида.





ТЕХНОЛОГИЧНЫЕ РЕШЕНИЯ ДЛЯ БУДУЩЕГО

С 2020 года в окружном центре за счет средств муниципального бюджета переоборудовано десять квартир для проживания граждан с ограниченными возможностями здоровья по слуху, зрению, с заболеваниями опорно-двигательного аппарата, в одной ведутся работы в настоящее время. Каждая «умная квартира» оснащена современным оборудованием, благодаря чему обеспечена возможность самостоятельного проживания людей с инвалидностью.

Разработчик делится накопленным опытом организации «умных квартир» со студентами Инженерной школы цифровых технологий Югорского государственного университета. Такая практика позволяет будущим специалистам разобрать реальные кейсы: изучить особенности каждого проекта, нюансы и типичные сложности, чтобы в будущем пополнить ряды квалифицированных кадров, применяющих высокотехнологичные решения во благо жителей окружного центра.

Елена Баканова, эксперт МКУ «Ресурсный центр города Ханты-Мансийска»

КУЛЬТУРА

ВОЗРАСТ – ТОЛЬКО ЦИФРА

38 лет на сцене – срок, который звучит как целая веха. Но в ансамбле «Второе дыхание» при культурно-досуговом центре «Октябрь» не считают годы. Здесь считают репетиции, концерты и аплодисменты. И еще – друзей, которых обрели за четыре десятилетия общей жизни.


Фото: КДЦ «Октябрь»

В творческом коллективе 15 человек. Семь из них – старше 80, и именно они задают темп. Надежда Заводникова поет в ансамбле десять лет и уверяет: помолодела на 35-40 лет. «Дома сидеть – что делать? А песня жить и строить помогает. Мы всегда с песней», – говорит она. Светлана Крюкова в коллективе больше 20 лет: для нее каждая репетиция – маленький праздник, а пение – способ оставаться в движении. «Нам в нашем возрасте нельзя засиживаться. Пение продлевает жизнь, мы это точно знаем», – улыбается она.

Руководитель Евгений Бабурин не делает скидок на возраст. Он расписывает сложные партии, добиваясь настоящего ансамблевого звучания – не в унисон, а в два-три голоса, чтобы песня лилась объемно. В репертуаре советская классика и русские народные песни: музыка, которая объединяет поколения и возвращает приятные воспоминания. Здесь знают: за каждой мелодией – чья-то молодость, первая любовь, дорога домой.

За годы работы коллектив «Второе дыхание» выступил на десятках городских площадок. Каждый концерт – маленькое путешествие: волнение перед выходом, свет софитов, затихший зал и аплодисменты, которые греют лучше любого пледа. Но для участников главное не награды, а возможность делиться теплом со зрителями.

Впрочем, сцена – только половина жизни ансамбля. Другая – репетиционный зал, где звучит смех, спорят, кто как дышит перед сложной фразой, а после занятий пьют чай и делятся новостями. Здесь все дружны: переживают друг за друга, поздравляют с юбилеями, поддерживают, если кто-то захандрил. Это не просто творческий коллектив, а настоящая вторая семья.

Сейчас ансамбль готовится к городскому концерту «Слово доброе о маме» – и в этих песнях будет столько искренности, сколько бывает только у тех, кто поет от души. Ведь почти у каждого в зале и на сцене – своя история о маме.

Если вы любите петь и хотите чувствовать себя нужным – приходите. Занятия в ансамбле бесплатные, и здесь всегда рады новым голосам. Быть профессионалом необязательно. Нужны только желание и немного свободного времени дважды в неделю. Когда поешь в компании, возраст действительно не имеет значения.

Регина Хайретдинова

ФАКТ: *УЧЕНЫЕ ЮГУ ПРЕДСТАВИЛИ РЕЗУЛЬТАТЫ ЭКОЛОГИЧЕСКИХ ИССЛЕДОВАНИЙ НА КОНФЕРЕНЦИИ ООН*

ПОНЕДЕЛЬНИК | 30 НОЯБРЯ

5.00 «Доброе утро» 0+
9.00, 12.00, 15.00, 18.00, 3.00 Новости
9.25 «Модный приговор» 0+
10.15 «Жить здорово!» 16+
11.00, 12.15, 18.30 «Время покажет» 16+
14.00, 17.00, 23.00 «Большая игра» 16+
15.15 «Давай поженимся!» 16+
16.05 «Мужское / Женское» 16+
19.50 «Пусть говорят» 16+
21.00 Время
22.00 Т/с «МОСГАЗ. МЕТРОНОМ» 16+
0.10 «Время героев» 16+
1.10, 3.05 Подкаст.Лаб 16+

РОССИЯ 1
5.00 «Утро России»
9.00, 11.00, 14.00, 16.30, 20.00, 3.00 Вести
9.30 Местное время
9.55 «О самом главном» 12+
11.30, 21.10 Вести. Местное время
12.00, 18.00 «60 Минут» 12+
14.30, 2.15, 3.30 Т/с «РАЙСКИЙ. ПРОДОЛЖЕНИЕ» 16+
17.00 «Малахов» 16+
21.30 Т/с «ТАЙНЫ СЛЕДСТВИЯ» 16+
23.40 «Вечер с Владимиром Соловьевым» 12+

НТВ
6.00, 8.00, 10.00, 13.00, 16.00, 19.00, 0.20 Сегодня
6.25 «Утро. Самое лучшее» 16+
8.25, 10.35 Т/с «МОРСКИЕ ДЬЯВОЛЫ. ВЕКТОР АТАКИ» 16+
13.25 «Чрезвычайное происшествие» 16+
14.00 «Место встречи» 16+
16.45 «За гранью» 16+
17.50 «ДНК» 16+
20.00 Т/с «СКОРАЯ ПОМОЩЬ» 16+
22.15 Т/с «ХОЗЯИН» 16+
0.35 «Ч.Т.Д.» с Маргаритой Симоньян 16+
1.10 Т/с «ОДЕССА» 16+
3.00 Т/с «ВОСКРЕСЕНЬЕ В ЖЕНСКОЙ БАНЕ» 16+

5.00, 8.20, 4.25 «100 мест, где поесть» 16+
6.30 М/с «Маша и Медведь» 0+
9.20 Х/ф «ЛЕНА И СПРАВЕДЛИВОСТЬ» 12+
11.10 Х/ф «НЕЙРОБАТЯ» 16+
13.00 Х/ф «НЕПОСЛУШНИК 2» 12+
15.20 Х/ф «ХОЛОП» 12+
17.35 Х/ф «ХОЛОП 2» 12+
20.00, 20.25 Т/с «РОДСТВЕННЫЕ ДУШИ» 16+
21.00 Х/ф «ФИНИСТ. ПЕРВЫЙ БОГАТЫРЬ» 6+
23.25 Х/ф «Я ХУДЕЮ» 16+
1.25 Х/ф «ALL INCLUSIVE, ИЛИ ВСЕ ВКЛЮЧЕНО» 16+
2.55 Х/ф «ВСЕ ВКЛЮЧЕНО 2» 16+

ТВ3
6.00, 5.30 МУЛЬТФИЛЬМЫ 0+
8.30 М/с «Леди Баг и Супер-Кот» 6+
9.00, 16.00 Т/с «СЛЕПАЯ» 16+
10.00, 15.30 Т/с «ПОРЧА» 16+
11.00 Т/с «ГАДАЛКА» 16+
18.00, 23.15 Т/с «ВОЗВРАЩЕНЕЦ» 16+
20.00 Т/с «НЕВСКИЙ. ПРОВЕРКА НА ПРОЧНОСТЬ» 16+
22.15 Т/с «НЕВСКИЙ. ЧУЖОЙ СРЕДИ ЧУЖИХ» 16+
0.15 Х/ф «ОХОТНИКИ ЗА РАЗУМОМ» 18+
2.00 «Кадони шоу» 2 сезон 16+
2.45 «Экстра такси» 1 сезон 16+
3.15 «Мистические истории» 16+

7.00, 12.00, 5.50 Т/с «САШАТАНЯ» 16+
9.00 «Звезды в джунглях» 16+
18.00, 21.00 Т/с «ПОЛЯРНЫЙ» 16+
20.00 Т/с «ГОРНОЛЫЖКА» 16+
23.00 Т/с «ТАЙНЫЙ ГОРОД» 16+
23.55 Х/ф «ЭДЕМ» 18+
2.10 Х/ф «ИСКУССТВО ОБМАНА» 18+
3.40 Т/с «ОДНАЖДЫ В РОССИИ» 16+
5.00 «Утро ТНТ» 16+

РЕН
5.00, 18.00, 1.40, 4.30 «Самые шокирующие гипотезы» 16+
6.00 «С бодрым утром!» 16+
8.30, 12.30, 16.30, 19.30, 23.00 «Новости» 16+
9.00 «Военная тайна» 16+
11.00 «Как устроен мир» 16+
12.00, 16.00, 19.00 «112» 16+
13.00 «Загадки человечества» 16+
15.00 «Дикий, дикий мир» 16+
17.00, 2.25 «Тайны Чапман» 16+
20.00 «Безумные факты» 16+
21.00 Х/ф «РЕЙС НАВЫЛЕТ» 16+
23.25 Х/ф «АФЕРИСТКА» 18+

5
5.00, 9.00, 13.00, 17.00 «Известия» 16+
5.35, 6.20, 7.05, 7.55, 9.30 Т/с «НАШ СПЕЦНАЗ 3» 16+
8.05 «Фирменный рецепт» 12+
8.40 «Давай разберемся!» 12+
10.15, 11.05, 12.00, 12.55, 13.30, 14.20, 15.15, 16.05, 17.30 Т/с «НАШ СПЕЦНАЗ» 16+
18.20, 19.15, 19.45, 20.40, 21.25 Т/с «СЛЕД» 16+
22.20, 23.05, 0.30 Т/с «ВЕЛИКОЛЕПНАЯ ПЯТЕРКА 7» 16+
0.00 «Известия. Итоговый выпуск» 16+
1.15, 2.05, 2.45 Т/с «ВЕЛИКОЛЕПНАЯ ПЯТЕРКА 2» 16+
3.20, 4.00 Т/с «ВЕЛИКОЛЕПНАЯ ПЯТЕРКА 4» 16+

ТВЦ
6.00 «Настроение»
8.10 «Смех, дрожь и видео» 16+
8.45 Х/ф «ВЕРА БОЛЬШЕ НЕ ВЕРИТ» 12+
10.40, 0.30 «Петровка, 38» 16+
10.55 «Городское собрание» 12+
11.30, 14.30, 17.50, 22.00, 0.00 События 16+
11.50 Т/с «ДЕЛА ЖИТЕЙСКИЕ» 16+
13.45, 5.20 «Мой герой. Александр Лыков» 12+
14.50 «Город новостей» 16+
15.05, 2.55 Х/ф «ЗОЛОТАЯ КРОВЬ. ЧЕРНЫЙ ОРЛОВ» 12+
17.00 Д/ф «Семейные войны» 16+
18.15 Х/ф «В ТЕНИ ВАН ГОГА. КАРТИНА МАСЛОМ» 16+
20.05 Х/ф «В ТЕНИ ВАН ГОГА. ТАЙНА СТАРОГО КАНДЕЛЯБРА» 16+
22.40 «10 самых... Время перемен. Худеют все!» 16+
23.10 «Знак качества» 16+
0.45 Д/ф «Тайная комната. Неверные» 16+
1.30 Д/ф «Травля стареющих звезд» 16+
2.10 «Девяностые. Охота на миллионера» 18+
4.30 Д/ф «Александр Кайдановский. По лезвию бритвы» 16+

телеканал Домашний
6.30, 5.30 «По делам несовершеннолетних» 16+
7.35, 4.40 «Давай разведемся!» 16+
8.35, 2.45 «Тест на отцовство» 16+
10.50, 23.15 Д/с «Прости меня...» 16+
12.00, 0.20 Д/с «Беду отведу» 16+
13.05, 1.20 Д/с «Знахарка» 16+
13.40, 1.50 Д/с «Верну любимого» 16+
14.15, 2.20 Д/с «Голоса ушедших душ» 16+
14.50 Х/ф «СЕРЬГА АРТЕМИДЫ» 16+
19.00 Х/ф «КОГДА ТЫ МАМА» 16+
4.25 «6 кадров» 16+

РОССИЯ К
6.30 «Диалоги о животных. Государственный зоологический парк Удмуртии»
7.20 «Черные дыры. Белые пятна»
8.10 Х/ф «РИМСКИЙ-КОРСАКОВ»
10.00, 12.30, 17.00, 19.30, 23.40 Новости культуры
10.15 «Наблюдатель»
11.15, 0.45 «Песня-79. Финал»
12.45 Новости. Подробно. Арт
13.00 Д/с «Запечатленное время. Синий экспресс»
13.25, 23.55 Д/ф «К истокам древности»
14.10 Х/ф «ДОЧЕНЬКА»
15.30 «Агора»
16.30 «Невский ковчег теория невозможного. Осип Сенковский»
17.15, 1.50 Д/ф «Дом Булгакова на Балканах»
18.30 «Факультет истории. Владимир Мединский»
19.45 «Главная роль»
20.00 Торжественное открытие XXVII Международного телевизионного конкурса юных музыкантов «Щелкунчик»
21.45 «Сати. Нескучная классика...»
22.25 Т/с «НИККОЛО ПАГАНИНИ»

НОВАЯ СТУДИЯ
Программу «Новости Ханты-Мансийска» городского телевидения «Новая студия» смотрите на канале «Россия 24» с понедельника по пятницу в 19:50
В бесплатном цифровом вещании

телеканал Звезда
5.25 Х/ф «ПРАВО НА ВЫСТРЕЛ» 12+
7.00 «Сегодня утром» 12+
9.00, 13.00, 17.00, 18.00 Новости дня 16+
9.15, 20.50 «Открытый эфир» 16+
11.00 Д/с «Российские прорывы. Восемь шагов к величию. Князь Александр Горчаков. Дипломат-победитель» 16+
11.55 Д/с «Российские прорывы. Восемь шагов к величию. Петр I. Дорога к морю» 16+
13.25 Д/с «Жуков. Решения, изменившие войну» 16+
14.20, 15.05, 16.40, 17.15, 18.40, 3.35 Т/с «СНАЙПЕРЫ: ЛЮБОВЬ ПОД ПРИЦЕЛОМ» 16+
15.00 Военные новости 16+
19.50 Специальный репортаж 16+
20.00 «Скрытые угрозы» 16+
22.35 «Между тем» 12+
23.05 «По горячим следам» 16+
23.25 Х/ф «ЧЕРНЫЕ БЕРЕТЫ» 16+
1.05 Х/ф «СЕЛЬСКИЙ ВРАЧ» 12+
2.55 Д/с «Военное образование. С учетом боевого опыта» 16+

МАТЧ!
6.00 «Лучшие из лучших» 12+
7.00, 9.30, 11.55, 3.45 Новости
7.05, 19.00, 0.45 Все на Матч! 12+
9.35 «Лица страны. Сергей Абрамов» 12+
9.55 Смешанные единоборства. UFC. Илия Топурия против Макса Холлоуэя 16+
11.25 «Футбольная нация» 12+
12.00 «Есть тема!» 16+
13.10, 2.00 Специальный репортаж 12+
13.30 Футбол. Альфа-Банк Российская Премьер-Лига. Обзор тура 6+
14.30 «Громко» 12+
15.30 Профессиональный бокс. Денис Лебедев против Джеймса Тони 16+
16.55 Волейбол. Чемпионат России. Рольф Суперлига. Мужчины. «Динамо-Урал» (Уфа) - «Зенит-Казань» 6+
20.20 Футбол. Чемпионат Италии. «Лечче» - «Аталанта» 6+
22.35 Футбол. Чемпионат Италии. «Кальяри» - «Милан» 6+
2.15 Теннис. Трофеи Северной Пальмиры 6+
3.50 Велоспорт. Велокро Кубок мира. Женщины 6+
4.55 Плавание. Чемпионат мира (бассейн 25 м) 6+

СПАС
7.00, 14.05, 2.00 «День Патриарха» 0+
7.10, 1.25 «От воскресенья до воскресенья» 6+
7.25 «Спецпроект Юбилей Патриарха» 0+
8.35 Мультфильм 0+
9.05 Д/ф «Сергий Радонежский. Земное и небесное» 0+
10.00, 15.25 Семейная линия с Натальей Москвитиной 12+
10.40, 11.05 «Монастырская кухня» 0+
11.35 «Церковь и мир» 0+
12.00, 4.15 Д/ф «Десантный батюшка. Священник» 12+
13.00 «Паломница» 12+
14.15, 1.40, 2.10 «ПРЯМАЯ ЛИНИЯ. ОТВЕТ СВЯЩЕННИКА» 12+
16.05, 17.45 Х/ф «БЫТЬ БРАТОМ» 12+
19.05 Х/ф «САМЫЙ ПОСЛЕДНИЙ ДЕНЬ» 6+
21.00, 0.20, 6.05 «Вечер на СПАСЕ» 0+
21.30, 3.25 Д/ф «Вавилон: Башня Гордыни. 1 серия. Приговор Божий» 6+
22.30 «Бесогон» 18+
23.50 «Поле битвы» 16+
5.00 Д/ф «Святой. Цикл Аркадия Мамонтова Специальный корреспондент» 0+
5.35 Д/ф «Александр Невский» 0+

Югра
06:00 "Простые вопросы" (16+)
06:30 "Крупным планом" (12+)
07:00 "С 7 до 10" (16+)
10:00 Мультсериал "Смешарики" (0+)
10:45 "Пять вопросов для матросов" (0+)
10:50 "Практика" (6+)
10:55 "В итоге" (0+)
11:00 "Энергия Югры. Хоккей" (сурдоперевод) (12+)
11:20 Новости TV BRICS (16+)
12:25 Документальный цикл "Большой скачок. Электрическое тело" (субтитры (12+)
12:50 "На спорте" (12+)
13:00 "Здесь и сейчас" (16+)
14:00 "Сделано в Югре" (6+)
14:20 "Югра в ч/б. Наследие" (12+)
14:35 "Герои среди нас" (16+)
15:00 "Прямая линия с Губернатором Югры Русланом Кухаруком" Прямая трансляция (16+)
17:50 Информационная программа "Югра сегодня" (16+)
18:53 Чемпионат ВХЛ сезона 2026-2027 "Югра" (Ханты-Мансийск) - "Барс" (Казань) Прямая трансляция (6+)
21:40 "На спорте" (12+)
21:45 "Код успеха: профессии будущего" (12+)
22:00 Информационная программа "Югра сегодня" (16+)
23:00 "Здесь и сейчас" (16+)
00:00 Информационная программа "Югра сегодня" (16+)
01:00 Документальный цикл "Большой скачок. Электрическое тело" (субтитры (12+)
01:30 Документальный фильм "Болотные тайны" (12+)
01:55 Новости TV BRICS (16+)
03:00 Информационная программа "Югра сегодня" (16+)
04:00 Документальный цикл "Большой скачок. Электрическое тело" (субтитры (12+)
04:30 "В поисках поклевки" (12+)

ВТОРНИК | 1 ДЕКАБРЯ

5.00 «Доброе утро» 0+
9.00, 12.00, 15.00, 18.00, 3.00 Новости
9.25 «Модный приговор» 0+
10.15 «Жить здорово!» 16+
11.00, 12.15, 18.30 «Время покажет» 16+
14.00, 17.00, 23.00 «Большая игра» 16+
15.15 «Давай поженимся!» 16+
16.05 «Мужское / Женское» 16+
19.50 «Пусть говорят» 16+
21.00 Время
22.00 Т/с «МОСГАЗ. МЕТРОНОМ» 16+
0.10, 3.05 Подкаст.Лаб 16+

РОССИЯ 1

5.00 «Утро России»
9.00, 11.00, 14.00, 16.30, 20.00, 3.00 Вести
9.30 Местное время
9.55 «О самом главном» 12+
11.30, 21.10 Вести. Местное время
12.00, 18.00 «60 Минут» 12+
14.30, 2.15, 3.30 Т/с «РАЙСКИЙ. ПРОДОЛЖЕНИЕ» 16+
17.00 «Малахов» 16+
21.30 Т/с «ТАЙНЫ СЛЕДСТВИЯ» 16+
23.40 «Вечер с Владимиром Соловьевым» 12+

6.00, 8.00, 10.00, 13.00, 16.00, 19.00, 0.20 Сегодня
6.25 «Утро. Самое лучшее» 16+
8.25, 10.35 Т/с «МОРСКИЕ ДЬЯВОЛЫ. ВЕКТОР АТАКИ» 16+
13.25 «Чрезвычайное происшествие» 16+
14.00 «Место встречи» 16+
16.45 «За гранью» 16+
17.50 «ДНК» 16+
20.00 Т/с «СКОРАЯ ПОМОЩЬ» 16+
22.15 Т/с «ХОЗЯИН» 16+
0.40 «Захар Прилепин. Уроки русского» 16+
1.15 Т/с «ОДЕССА» 16+
3.05 Т/с «ВОСКРЕСЕНЬЕ В ЖЕНСКОЙ БАНЕ» 16+

5.00, 4.15 «100 мест, где поесть» 16+
6.30 М/с «Маша и Медведь» 0+
8.20 «ПроСТО кухня» 12+
9.35 «Две стороны одной страны» 16+
10.35 Х/ф «Я БОГИНЯ» 16+
12.40 Х/ф «Я ХУДЕЮ» 16+
14.40 Т/с «ВИНОДЕЛЫ» 16+
18.50, 20.00, 20.30 Т/с «РОДСТВЕННЫЕ ДУШИ» 16+
21.00 Х/ф «КОД 8» 18+
22.55 Х/ф «СНЕГОУБОРЩИК» 18+
1.05 Х/ф «2.22» 16+
2.45 Х/ф «ЛИЦА В ТОЛПЕ» 18+

6.00, 5.45 МУЛЬТФИЛЬМЫ 0+
8.30 М/с «Леди Баг и Супер-Кот» 6+
9.00, 16.00 Т/с «СЛЕПАЯ» 16+
10.00, 15.30 Т/с «ПОРЧА» 16+
11.00 Т/с «ГАДАЛКА» 16+
18.00, 23.00 Т/с «ВОЗВРАЩЕНЕЦ» 16+
20.00 Т/с «НЕВСКИЙ. ЧУЖОЙ СРЕДИ ЧУЖИХ» 16+
0.00 Х/ф «ЭЛЬДОРАДО: ХРАМ СОЛНЦА» 18+
2.00 «Мистические истории» 16+

7.00, 8.30, 5.50 Т/с «САШАТАНЯ» 16+
8.00 «Предприниматели» 16+
19.00 Т/с «ГОРНОЛЫЖКА» 16+
21.00 Т/с «ПОЛЯРНЫЙ» 16+
23.00 Т/с «ТАЙНЫЙ ГОРОД» 16+
0.00 Х/ф «ПЛОХАЯ ДЕВОЧКА» 18+
2.05 Х/ф «ТРИ ТЫСЯЧИ ЛЕТ ЖЕЛАНИЙ» 18+
3.40 Т/с «ОДНАЖДЫ В РОССИИ» 16+
5.00 «Утро ТНТ» 16+

5.00, 18.00, 1.25, 4.30 «Самые шокирующие гипотезы» 16+
6.00 «С бодрым утром!» 16+
8.30, 12.30, 16.30, 19.30, 23.00 «Новости» 16+
9.00 «Военная тайна» 16+
10.00 «Совбез» 16+
11.00 «Как устроен мир» 16+
12.00, 16.00, 19.00 «112» 16+
13.00 «Загадки человечества» 16+
14.00 «Невероятно интересные истории» 16+
15.00 «Легенды и мифы» 16+
17.00, 2.10 «Тайны Чапман» 16+
20.00 «100 вопросов обо всем» 16+
20.40 Х/ф «ПАРКЕР» 16+
23.25 Х/ф «ГЛУБОКОВОДНЫЙ ГОРИЗОНТ» 18+

5.00, 9.00, 13.00, 17.00 «Известия» 16+
5.25, 6.05, 6.50, 7.40, 9.30, 4.35 Т/с «НАШ СПЕЦНАЗ 3» 16+
8.05 «Страна советов» 16+
8.40 «Давай разберемся!» 12+
10.00, 10.55, 11.50, 12.45, 13.30, 14.15, 15.05, 16.05, 17.30 Т/с «НАШ СПЕЦНАЗ 2» 16+
18.20, 19.15, 20.00, 20.40, 21.25 Т/с «СЛЕД» 16+
22.20 Т/с «ВЕЛИКОЛЕПНАЯ ПЯТЕРКА 7» 16+
23.05, 0.30 Т/с «ВЕЛИКОЛЕПНАЯ ПЯТЕРКА 8» 16+
0.00 «Известия. Итоговый выпуск» 16+
1.15, 2.00, 2.40, 3.20, 3.55 Т/с «ВЕЛИКОЛЕПНАЯ ПЯТЕРКА 4» 16+

6.00 «Настроение»
8.10 «Доктор И...» 16+
8.40 Х/ф «ВЕРА БОЛЬШЕ НЕ ВЕРИТ В РОМАНТИКУ» 16+
10.35, 4.45 Д/с «Актерские драмы. Больше, чем любовь» 16+
11.30, 14.30, 17.50, 22.00, 0.00 События 16+
11.50 Т/с «ДЕЛА ЖИТЕЙСКИЕ» 16+
13.45 «Мой герой. Амаяк Акопян» 12+
14.50 «Город новостей» 16+
15.05, 3.00 Х/ф «ЗОЛОТАЯ КРОВЬ. ГРАДУС СМЕРТИ» 12+
17.00 Д/ф «Брачный нокаут» 16+
18.10 Х/ф «В ТЕНИ ВАН ГОГА. ЛОВКОСТЬ РУК» 16+
20.05 Х/ф «В ТЕНИ ВАН ГОГА. ДОБРЫЙ ЧЕЛОВЕК» 16+
22.35, 5.30 «Закон и порядок» 16+
23.05 Д/ф «Запоздавшая слава» 16+
0.30 «Петровка, 38» 16+
0.45 «Суд истории. Павел Судоплатов» 16+
1.30 «Хроники московского быта. Шокирующие мемуары» 16+
2.15 Д/с «Легенды эстрады. Кино и барды» 16+

телеканал Домашний

6.30, 5.50 «По делам несовершеннолетних» 16+
7.20, 5.00 «Давай разведемся!» 16+
8.20, 2.25 «Тест на отцовство» 16+
10.35, 22.55 Д/с «Прости меня...» 16+
11.40, 0.00 Д/с «Беду отведу» 16+
12.45, 1.00 Д/с «Знахарка» 16+
13.20, 1.30 Д/с «Верну любимого» 16+
13.55, 2.00 Д/с «Голоса ушедших душ» 16+
14.30 «Твой Домашний доктор» 16+
14.45 Х/ф «ПОЯС ОРИОНА» 16+
19.00 Х/ф «ВРЕМЯ ЖЕНИТЬСЯ» 16+
4.05 «6 кадров» 16+

РОССИЯ К

6.30 «Диалоги о животных. Государственный зоологический парк Удмуртии»
7.20 Легенды Большого. Николай Фадеечев
7.35, 13.25, 23.45 Д/ф «К истокам древности»
8.20 «Почерк эпохи. Эраст Гарин. От радости до печали один шаг...»
8.50, 22.15 Т/с «НИККОЛО ПАГАНИНИ»
10.00, 12.30, 17.00, 19.30, 23.30 Новости культуры
10.15 «Наблюдатель»
11.10, 0.30 XX век. «Декабрьские вечера»
12.45 Новости. Подробно. Книги
13.00, 2.30 Д/с «Запечатленное время. Чудеса кинематографа»
14.15 Х/ф «ДОЧЕНЬКА»
15.45 «Сати. Нескучная классика...»
16.30 «Эрмитаж»
17.15 Екатерина Семенчук, Государственный академический симфонический оркестр России имени Е.Ф. Светланова. Дирижер Кристиан Кнапп
19.00 Уроки русского. Чтения. Антон Чехов. «Душечка»
19.45 «Главная роль»
20.05 «Правила жизни»
20.30 «Спокойной ночи, малыши!»
20.50 «Искусственный отбор»
21.30 «Белая студия»
1.50 Д/ф «Шигирский идол»

телеканал Звезда

5.15, 14.20, 15.05, 16.50, 17.15, 18.40, 3.35 Т/с «СНАЙПЕРЫ: ЛЮБОВЬ ПОД ПРИЦЕЛОМ» 16+
7.00 «Сегодня утром» 12+
9.00, 13.00, 17.00, 18.00 Новости дня 16+
9.15, 20.50 «Открытый эфир» 16+
11.00 Д/с «Российские прорывы. Восемь шагов к величию. Александр Суворов. Наука побеждать» 16+
11.55 Д/с «Российские прорывы. Восемь шагов к величию. Александр II. Царь-реформатор» 16+
12.50, 19.50 Специальный репортаж 16+
13.25 Д/с «Жуков. Решения, изменившие войну» 16+
15.00 Военные новости 16+
20.00 «Улика из прошлого» 16+
22.35 «Между тем» 12+
23.05 «По горячим следам» 16+
23.25 Х/ф «ДАЙТЕ ЖАЛОБНУЮ КНИГУ» 12+
1.20 Х/ф «ГОЛУБЫЕ ДОРОГИ» 12+
2.40 Д/с «Военное образование. С учетом боевого опыта» 16+

МАТЧ!

6.00, 13.30, 4.55 Плавание. Чемпионат мира (бассейн 25 м) 6+
7.00, 9.30, 11.55, 3.45 Новости
7.05, 19.30, 1.00 Все на Матч! 12+
9.35, 13.10, 2.00 Специальный репортаж 12+
9.55 Смешанные единоборства. UFC. Роберт Уиттакер против Ренье де Риддера 16+
11.25 «Футбольная нация» 12+
12.00 «Есть тема!» 16+
16.50 Хоккей. Фонбет Чемпионат КХЛ. «Автомобилист» (Екатеринбург) - «Барыс» (Астана) 12+
20.50 Футбол. Кубок Испании 6+
22.55 Футбол. Кубок Италии. «Интер» - «Дженоа» 6+
2.15 Теннис. Трофеи Северной Пальмиры 6+
3.50 Велоспорт. Велокро Кубок мира. Мужчины 6+

СПАС

7.00, 13.50, 2.00 «День Патриарха» 0+
7.10, 1.25 «От воскресенья до воскресенья» 6+
7.25 «Спецпроект Юбилей Патриарха» 0+
8.35 Мультфильм 0+
9.20, 21.00, 0.20, 6.05 «Вечер на СПАСЕ» 0+
10.25, 15.25 Семейная линия с Натальей Москвитиной 12+
11.05, 11.35 «Монастырская кухня» 0+
12.00 Д/ф «Вавилон: Башня Гордыни. 1 серия. Приговор Божий» 6+
13.00 «Отец и дети» 0+
14.00, 1.40, 2.10 «ПРЯМАЯ ЛИНИЯ. ОТВЕТ СВЯЩЕННИКА» 12+
16.05 Х/ф «САМЫЙ ПОСЛЕДНИЙ ДЕНЬ» 6+
18.05 Х/ф «ФРОНТ ЗА ОКОЛИЦЕЙ» 6+
18.50, 19.55 Х/ф «СЕМНАДЦАТЬ МГНОВЕНИЙ ВЕСНЫ» 12+
21.30, 3.25 Д/ф «Вавилон: Башня Гордыни. 2 серия. Пророчество Апокалипсиса» 6+
22.30 «Бесогон» 18+
23.50 «Поле битвы» 16+
4.15 Д/ф «Святитель Филарет (Дроздов). Цикл День Ангела» 0+
4.45 Д/ф «Священноисповедник Роман Медведь» 12+
5.40 Александрова дорога 6+

Югра

05:00 "Здесь и сейчас" (16+)
06:00 Информационная программа "Югра сегодня" (16+)
07:00 "С 7 до 10" (16+)
10:00 Мультсериал "Смешарики" (0+)
10:45 "Практика" (6+)
10:50 "В итоге" (0+)
11:00 "Энергия Югры. Олени" (сурдоперевод) (12+)
11:15 "Анатомия качества. Манипуляции в играх" (12+)
11:25 "Города Югры 2.5. Белоярский" (6+)
11:50 "Интересно.ру. Музейно-выставочный центр Когалыма" (6+)
12:00 Документальный цикл "Вместе с наукой" (субтитры) (12+)
12:30 "Воскресение" (12+)
12:45 "Код успеха: профессии будущего" (12+)
13:00 "Здесь и сейчас" (16+)
14:00 "Сделано в Югре. Кондитерская "Эклер" (6+)
14:20 Тележурнал "Северный дом. Белоярский район. Место силы" (12+)
14:45 "Крупным планом. Я был свидетелем" (12+)
15:05 Короткометражный фильм "Корочка хлеба" (12+)
15:30 "Герои среди нас" (16+)
16:00 Драма "Чудотворец" 8 серия (16+)
16:55 "Практика" (6+)
17:00 "Крупным планом" (12+)
17:30 Простые вопросы" (16+)
18:00 "Сделано в Югре. Югорский рыбоводный завод" (6+)
18:15 "Югра в ч/б. Наследие" (12+)
18:30 "На спорте" (12+)
18:35 "Герои среди нас" (16+)
19:00 Информационная программа "Югра сегодня" (16+)
20:00 Детектив "Крик совы" 1 серия (12+)
21:00 "Прямая линия с Губернатором Югры Русланом Кухаруком" (16+)
00:00 Информационная программа "Югра сегодня" (16+)
01:00 Документальный цикл "Вместе с наукой" (субтитры) (12+)
01:30 Телефильм "Прогулки по Чугасу" (12+)
02:05 Детектив "Крик совы" 1 серия (12+)
03:00 Информационная программа "Югра сегодня" (16+)
04:00 Документальный цикл "Вместе с наукой" (субтитры) (12+)
04:30 "В поисках поклевки" (12+)

СРЕДА | 2 ДЕКАБРЯ

5.00 «Доброе утро» 0+
9.00, 12.00, 15.00, 18.00, 3.00 Новости
9.25 «Модный приговор» 0+
10.15 «Жить здорово!» 16+
11.00, 12.15, 18.30 «Время покажет» 16+
14.00, 17.00, 23.00 «Большая игра» 16+
15.15 «Давай поженимся!» 16+
16.05 «Мужское / Женское» 16+
19.50 «Пусть говорят» 16+
21.00 Время
22.00 Т/с «МОСГАЗ. МЕТРОНОМ» 16+
0.00 «Шоу Вована и Лексуса» 16+
1.00, 3.05 Подкаст.Лаб 16+

РОССИЯ 1
5.00 «Утро России»
9.00, 11.00, 14.00, 16.30, 20.00, 3.00 Вести
9.30 Местное время
9.55 «О самом главном» 12+
11.30, 21.10 Вести. Местное время
12.00, 18.00 «60 Минут» 12+
14.30, 2.15, 3.30 Т/с «РАЙСКИЙ. ПРОДОЛЖЕНИЕ» 16+
17.00 «Малахов» 16+
21.30 Т/с «ТАЙНЫ СЛЕДСТВИЯ» 16+
23.40 «Вечер с Владимиром Соловьевым» 12+

НТВ
6.00, 8.00, 10.00, 13.00, 16.00, 19.00, 0.20 Сегодня
6.25 «Утро. Самое лучшее» 16+
8.25, 10.35 Т/с «МОРСКИЕ ДЬЯВОЛЫ. ВЕКТОР АТАКИ» 16+
13.25 «Чрезвычайное происшествие» 16+
14.00 «Место встречи» 16+
16.45 «За гранью» 16+
17.50 «ДНК» 16+
20.00 Т/с «СКОРАЯ ПОМОЩЬ» 16+
22.15 Т/с «ХОЗЯИН» 16+
0.40 «Мы и наука. Наука и мы» 12+
1.45 Т/с «ОДЕССА» 16+
3.25 Т/с «ВОСКРЕСЕНЬЕ В ЖЕНСКОЙ БАНЕ» 16+
5.30 «Инфощит» 16+



5.00, 4.00 «100 мест, где поесть» 16+
6.30 М/с «Маша и Медведь» 0+
8.00 «Мне туда надо» 16+
9.05 Х/ф «НЕПОСЛУШНИК 2» 12+
11.20 Х/ф «ХОЛОП» 12+
13.35 Т/с «ВИНОДЕЛЫ» 16+
17.50, 20.00, 20.30 Т/с «РОДСТВЕННЫЕ ДУШИ» 16+
21.00 Х/ф «ОХОТА НА ВОРОВ 2: ПАНТЕРА» 18+
23.40 Х/ф «ОГРАБЛЕНИЕ В УРАГАН» 16+
1.30 Х/ф «МИССИЯ «НЛО» 12+
3.10 «Кино в деталях с Федором Бондарчуком» 18+

ТВ3
6.00, 5.45 МУЛЬТФИЛЬМЫ 0+
8.30 М/с «Леди Баг и Супер-Кот» 6+
9.00, 16.00 Т/с «СЛЕПАЯ» 16+
10.00, 15.30 Т/с «ПОРЧА» 16+
11.00 Т/с «ГАДАЛКА» 16+
18.00, 23.00 Т/с «ВОЗВРАЩЕНЕЦ» 16+
20.00 Т/с «НЕВСКИЙ. ЧУЖОЙ СРЕДИ ЧУЖИХ» 16+
0.00 Х/ф «ЭЛЬДОРАДО: ГОРОД ЗОЛОТА» 18+
1.45 «Мистические истории» 16+



7.00, 5.50 Т/с «САШАТАНЯ» 16+
18.00 Т/с «ГОРНОЛЫЖКА» 16+
21.00 Т/с «ПОЛЯРНЫЙ» 16+
23.00 Т/с «ТАЙНЫЙ ГОРОД» 16+
23.45 Х/ф «ПОСЛЕДНИЙ ОХОТНИК НА ВЕДЬМ» 16+
1.35 Х/ф «ХРАНИТЕЛИ ПЯТИ КОРОЛЕВСТВ» 12+
3.20 Т/с «ОДНАЖДЫ В РОССИИ» 16+
5.00 «Утро ТНТ» 16+

РЕН
5.00, 18.00, 1.30, 4.25 «Самые шокирующие гипотезы» 16+
6.00 «С бодрым утром!» 16+
8.30, 12.30, 16.30, 19.30, 23.00 «Новости» 16+
9.00 «Документальный спецпроект» 16+
10.00 «Засекреченные списки» 16+
11.00 «Как устроен мир» 16+
12.00, 16.00, 19.00 «112» 16+
13.00 «Загадки человечества» 16+
14.00 «Невероятно интересные истории» 16+
15.00 «Момент в истории» 16+
17.00, 2.20 «Тайны Чапман» 16+
20.00 «Дикий, дикий мир» 16+
20.45 Х/ф «НАБЕРЕЖНАЯ ОРФЕВР, 36» 16+
23.25 Х/ф «СТРАХОВЩИК» 16+



5.00, 9.00, 13.00, 17.00 «Известия» 16+
5.25, 5.40, 6.25, 7.10, 8.00, 9.30 Т/с «НАШ СПЕЦНАЗ 3» 16+
8.25 «Стройнадзор» 16+
10.00, 11.00, 11.55, 12.45, 13.30, 14.15, 15.05, 16.05, 17.30 Т/с «НАШ СПЕЦНАЗ 2» 16+
18.20, 19.15, 19.55, 20.40, 21.25 Т/с «СЛЕД» 16+
22.20, 23.05, 0.30 Т/с «ВЕЛИКОЛЕПНАЯ ПЯТЕРКА 8» 16+
0.00 «Известия. Итоговый выпуск» 16+
1.15, 2.00, 2.40, 3.20, 3.55 Т/с «ВЕЛИКОЛЕПНАЯ ПЯТЕРКА 4» 16+
4.35 Т/с «НАШ СПЕЦНАЗ» 16+

ТВЦ
6.00 «Настроение»
8.10 «Доктор И...» 16+
8.40 Х/ф «ВЕРА БОЛЬШЕ НЕ ВЕРИТ В ПРИМЕТЫ» 16+
10.35 Д/с «Актерские драмы. После катастрофы» 16+
11.30, 14.30, 17.50, 22.00, 0.00 События 16+
11.50 Т/с «ДЕЛА ЖИТЕЙСКИЕ» 16+
13.45, 5.20 «Мой герой. Геннадий Хазанов» 12+
14.50 «Город новостей» 16+
15.05, 3.00 Х/ф «ЗОЛОТАЯ КРОВЬ. ЧЕРТОЛЬЕ» 12+
16.55 Д/ф «Самый ужасный папа» 16+
20.05 Х/ф «ПЕРСИДСКАЯ БИРЮЗА» 16+
22.35 «Хватит слухов!» 16+
23.05 «Прощание. Леонид и Римма Марковы» 16+
0.30 «Петровка, 38» 16+
0.45 Д/ф «Настоящий детектив. Мистер Икс» 16+
1.30 Д/ф «Русские тайны. Привидения среди нас» 16+
2.15 Д/ф «Дорогие товарищи. Бриллианты для Галины Брежневой» 16+
4.35 Д/ф «Мосфильм. Фабрика советских грез» 12+

телеканал Домашний
6.30, 5.20 «По делам несовершеннолетних» 16+
7.45, 4.30 «Давай разведемся!» 16+
8.45, 2.30 «Тест на отцовство» 16+
11.00, 23.00 Д/с «Прости меня...» 16+
12.05, 0.05 Д/с «Беду отведу» 16+
13.15, 1.05 Д/с «Знахарка» 16+
13.50, 1.35 Д/с «Верну любимого» 16+
14.25, 2.05 Д/с «Голоса ушедших душ» 16+
15.00 Х/ф «КАМЕЯ ИЗ ВАТИКАНА» 16+
19.00 Х/ф «ВСЕ РАВНО ТЫ МОЯ» 16+
4.10 «6 кадров» 16+

РОССИЯ К
6.30 «Диалоги о животных. Государственный зоологический парк Удмуртии»
7.20 Легенды Большого. Марис Лиепа
7.35, 23.45 Д/ф «К истокам древности»
8.20 Д/ф «Современник своего детства»
8.50, 22.15 Т/с «НИККОЛО ПАГАНИНИ»
10.00, 13.15, 16.45, 19.30, 23.30 Новости культуры
10.15 «Наблюдатель»
11.15 XXVII Международный телевизионный конкурс юных музыкантов «Щелкунчик» II тур. Струнные инструменты
13.30 Новости. Подробно. Кино
13.45 Д/ф «Королевство кривых зеркал. Королю все прилично!»
14.25 XXVII Международный телевизионный конкурс юных музыкантов «Щелкунчик» II тур. Духовые и ударные инструменты
16.30 Сказки из глины и дерева. Богородская игрушка
17.00 XXVII Международный телевизионный конкурс юных музыкантов «Щелкунчик» II тур. Фортепиано
19.00 Уроки русского. Чтения. Максимилиан Волошин
19.45 «Главная роль»
20.05 «Правила жизни»
20.30 «Спокойной ночи, малыши!»
20.50 «Абсолютный слух»
21.30 Власть факта
0.30 Д/ф «Роботы... роботы... роботы...»
1.10 Екатерина Семенчук, Государственный академический симфонический оркестр России имени Е.Ф. Светланова. Дирижер Кристиан Кнапп

телеканал Звезда
6.00 Т/с «СНАЙПЕРЫ: ЛЮБОВЬ ПОД ПРИЦЕЛОМ» 16+
7.00 «Сегодня утром» 12+
9.00, 13.00, 17.00, 18.00 Новости дня 16+
9.15, 20.50 «Открытый эфир» 16+
11.00 Д/с «Российские прорывы. Восемь шагов к величию. Александр Невский. Сила веры» 16+
11.55 Д/с «Российские прорывы. Восемь шагов к величию. Екатерина II. Крым - решение империи» 16+
12.45, 13.25, 15.05, 16.50, 17.15, 18.40, 2.40 Т/с «ПРИЗВАНИЕ» 16+
15.00 Военные новости 16+
19.50 Специальный репортаж 16+
20.00 Д/с «Секретные материалы» 16+
22.35 «Между тем» 12+
23.05 «По горячим следам» 16+
23.25 Х/ф «СИЦИЛИАНСКАЯ ЗАЩИТА» 12+
1.20 Х/ф «МОРСКОЙ ОХОТНИК» 12+

МАТЧ!
6.00, 13.30, 4.55 Плавание. Чемпионат мира (бассейн 25 м) 6+
6.30 «Лучшие из лучших» 12+
7.00, 9.30, 11.55, 3.45 Новости
7.05, 16.25, 19.30, 1.30 Все на Матч! 12+
9.35, 13.10 Специальный репортаж 12+
9.55 Смешанные единоборства. АСА. Артем Резников против Юсупа Зубариева 16+
11.25 «Футбольная нация» 12+
12.00 «Есть тема!» 16+
16.55 Волейбол. Чемпионат России. Рольф Суперлига. Мужчины. «Факел Ямал» (Новый Уренгой) - «Белогорье» (Белгород) 6+
19.00 «Вид сверху» 12+
20.50 Футбол. Чемпионат Испании. «Реал Сосьедад» - «Реал» (Мадрид) 6+
23.00 Футбол. Чемпионат Испании. «Барселона» - «Атлетико» 6+
2.15 Теннис. Трофеи Северной Пальмиры 6+
3.50 Велоспорт. Велокро Кубок мира. Женщины 6+

СПАС
7.00, 14.00, 2.00 «День Патриарха» 0+
7.10, 1.25 «От воскресенья до воскресенья» 6+
7.25 «Спецпроект Юбилей Патриарха» 0+
8.35 Мультфильм 0+
9.20, 21.00, 0.20, 6.05 «Вечер на СПАСЕ» 0+
10.25, 15.25 Семейная линия с Натальей Москвитиной 12+
11.05, 11.35 «Монастырская кухня» 0+
12.00 Д/ф «Вавилон: Башня Гордыни. 2 серия. Пророчество Апокалипсиса» 6+
13.00 «Простые чудеса» 12+
14.10, 1.40, 2.10 «ПРЯМАЯ ЛИНИЯ. ОТВЕТ СВЯЩЕННИКА» 12+
16.05 Х/ф «ВСТРЕЧА ПЕРЕД РАЗЛУКОЙ» 12+
17.45, 18.50, 19.55 Х/ф «СЕМНАДЦАТЬ МГНОВЕНИЙ ВЕСНЫ» 12+
21.30 Д/ф «Мама. Жизнь Богородицы. Фильм первый» 0+
22.30 «Бесогон» 18+
23.50 «Поле битвы» 16+
3.25 Д/ф «Массовые страдания воинов-мучеников. Цикл «Святые воины» 6+
3.55 Д/ф «Откровение Образа» 0+
4.50 Д/ф «Исцеление» 16+
5.40 Александрова дорога 6+

ЮГРА
05:00 "Здесь и сейчас" (16+)
06:00 Информационная программа "Югра сегодня" (16+)
07:00 "С 7 до 10" (16+)
10:00 Медиапроект "Расту в Югре" (0+)
11:00 "Энергия Югры. Лес" (сурдоперевод) (12+)
11:15 "Анатомия качества. Подушки" (12+)
11:25 "Города Югры 2.5. Нефтеюганск" (6+)
11:50 "Интересно.ру. Музей истории города Урая" (6+)
12:00 Документальный цикл "Вместе с наукой" (субтитры) (12+)
12:30 Документальный фильм "Югра. Тыл для Победы" (16+)
13:00 "Здесь и сейчас" (16+)
14:00 "Прямая линия с Губернатором Югры Русланом Кухаруком" (16+)
17:00 "Югра-Донбасс" (16+)
17:20 "Герои Макеевки: мост между городами 2. Владислав Лунёв" (16+)
17:30 "Интересно.ру. Памятники воинской славы и верным сынам Отечества Нефтеюганске" (6+)
17:40 "Крупным планом" (12+)
18:15 "Воскресение" (12+)
18:30 "Код успеха: профессии будущего" (12+)
18:45 "Тропой первопроходцев 2.0. Золотошор" (12+)
19:00 Информационная программа "Югра сегодня" (16+)
20:00 Детектив "Крик совы" 2 серия (12+)
21:00 "Здесь и сейчас" (16+)
22:00 Информационная программа "Югра сегодня" (16+)
23:00 "Подкаст. Владимир Курто" (12+)
00:00 Информационная программа "Югра сегодня" (16+)
01:00 Документальный цикл "Вместе с наукой" (субтитры) (12+)
01:30 Телефильм "Тарас Костин. Последний хранитель" (16+)
02:05 Детектив "Крик совы" 2 серия (12+)
03:00 Информационная программа "Югра сегодня" (16+)
04:00 Документальный цикл "Вместе с наукой" (субтитры) (12+)
04:35 "В поисках поклевки" (12+)

ЧЕТВЕРГ | 3 ДЕКАБРЯ

5.00 «Доброе утро» 0+
9.00, 12.00, 15.00, 18.00, 3.00 Новости
9.25 «Модный приговор» 0+
10.15 «Жить здорово!» 16+
11.00, 12.15, 18.30 «Время покажет» 16+
14.00, 17.00, 23.00 «Большая игра» 16+
15.15 «Давай поженимся!» 16+
16.05 «Мужское / Женское» 16+
19.50 «Пусть говорят» 16+
21.00 Время
22.00 Т/с «МОСГАЗ. МЕТРОНОМ» 16+
0.10, 3.05 Подкаст.Лаб 16+

РОССИЯ 1

5.00 «Утро России»
9.00, 11.00, 14.00, 16.30, 20.00, 3.00 Вести
9.30 Местное время
9.55 «О самом главном» 12+
11.30, 21.10 Вести. Местное время
12.00, 18.00 «60 Минут» 12+
14.30, 2.15, 3.30 Т/с «РАЙСКИЙ. ПРОДОЛЖЕНИЕ» 16+
17.00 «Малахов» 16+
21.30 Т/с «ТАЙНЫ СЛЕДСТВИЯ» 16+
23.40 «Вечер с Владимиром Соловьевым» 12+

НТВ

6.00, 8.00, 10.00, 13.00, 16.00, 19.00, 0.20 Сегодня
6.25 «Утро. Самое лучшее» 16+
8.25, 10.35 Т/с «МОРСКИЕ ДЬЯВОЛЫ. ВЕКТОР АТАКИ» 16+
13.25 «Чрезвычайное происшествие» 16+
14.00 «Место встречи» 16+
16.45 «За гранью» 16+
17.50 «ДНК» 16+
20.00 Т/с «СКОРАЯ ПОМОЩЬ» 16+
22.15 Т/с «ХОЗЯИН» 16+
0.45 «Поздняков» 16+
1.00 Т/с «ОДЕССА» 16+
4.30 Т/с «ВОСКРЕСЕНЬЕ В ЖЕНСКОЙ БАНЕ» 16+

5.00, 4.25 «100 мест, где поесть» 16+
6.30 М/с «Маша и Медведь» 0+
8.10 «Химия жизни» 16+
9.10 Х/ф «ПРОТИВ ПРИРОДЫ. ВЫЖИТЬ В СЕРЕНГЕТИ» 12+
11.05 Х/ф «КУНГ-ФУ ЖЕРЕБЕЦ» 12+
13.40 Т/с «ВИНОДЕЛЫ» 16+
17.50, 20.00, 20.30 Т/с «РОДСТВЕННЫЕ ДУШИ» 16+
21.00 Х/ф «БЕЗБАШЕННЫЕ» 16+
23.05 Х/ф «ХАНТЕР КИЛЛЕР» 18+
1.25 Х/ф «КОД 8» 18+
2.55 Х/ф «БЕЗ ГРАНИЦ» 12+

ТВ

6.00, 5.45 МУЛЬТФИЛЬМЫ 0+
8.30 М/с «Леди Баг и Супер-Кот» 6+
9.00, 16.00 Т/с «СЛЕПАЯ» 16+
10.00, 15.30 Т/с «ПОРЧА» 16+
11.00 Т/с «ГАДАЛКА» 16+
18.00, 23.00 Т/с «ВОЗВРАЩЕНЕЦ» 16+
20.00 Т/с «НЕВСКИЙ. ЧУЖОЙ СРЕДИ ЧУЖИХ» 16+
0.00 Х/ф «13» 18+
1.45 «Мистические истории» 16+

7.00, 5.50 Т/с «САШАТАНЯ» 16+
18.00 Т/с «ГОРНОЛЫЖКА» 16+
21.00 Т/с «ПОЛЯРНЫЙ» 16+
23.00 Т/с «ТАЙНЫЙ ГОРОД» 16+
23.45 Х/ф «ДЖЕКПОТ» 18+
1.30 Х/ф «РЕЗИДЕНТ» 18+
3.05 Т/с «ОДНАЖДЫ В РОССИИ» 16+
5.00 «Утро ТНТ» 16+

РЕН

5.00, 18.00, 2.00, 4.20 «Самые шокирующие гипотезы» 16+
6.00 «С бодрым утром!» 16+
8.30, 12.30, 16.30, 19.30, 23.00 «Новости» 16+
9.00 «Документальный спецпроект» 16+
10.00 «Засекреченные списки» 16+
11.00 «Как устроен мир» 16+
12.00, 16.00, 19.00 «112» 16+
13.00 «Невероятно интересные истории» 16+
17.00, 2.50 «Тайны Чапман» 16+
20.00 «Момент в истории» 16+
20.25 Х/ф «МОТЫЛЕК» 16+
23.25 Муз/ф «Дело храбрых» 16+

5

5.00, 9.00, 13.00, 17.00 «Известия» 16+
5.25, 5.40, 6.20, 7.05 Т/с «НАШ СПЕЦНАЗ» 16+
8.00, 9.30 Т/с «НАШ СПЕЦНАЗ 3» 16+
8.25 «Ваше здоровье!» 12+
10.00, 10.55, 11.50, 12.45, 13.30, 14.15, 15.05, 16.00, 17.30 Т/с «НАШ СПЕЦНАЗ 2» 16+
18.20, 19.10, 19.50, 20.40, 21.25 Т/с «СЛЕД» 16+
22.20, 23.10, 0.55 Т/с «ВЕЛИКОЛЕПНАЯ ПЯТЕРКА 8» 16+
0.00 «Известия. Итоговый выпуск» 16+
0.30 «День ангела» 0+
1.40, 2.25, 3.05, 3.45, 4.20 Т/с «ВЕЛИКОЛЕПНАЯ ПЯТЕРКА 4» 16+

ТВЦ

6.00 «Настроение»
8.15 «Доктор И...» 16+
8.40 Х/ф «ВЕРА БОЛЬШЕ НЕ ВЕРИТ В ПРИМЕТЫ» 16+
10.35, 4.35 Д/с «Актерские драмы. Коммунальное чтиво» 16+
11.30, 14.30, 17.50, 22.00, 0.00 События 16+
11.50 Т/с «ДЕЛА ЖИТЕЙСКИЕ» 16+
13.45 «Мой герой. Наталья Щукина» 12+
14.50 «Город новостей» 16+
15.05, 3.00 Х/ф «ЗОЛОТАЯ КРОВЬ. ЧЕРТОВ КИСТЕНЬ» 12+
16.55 Д/ф «Страсти на съемочной площадке» 16+
18.10 Х/ф «СЛУЧАЙНОЕ ТАКСИ» 16+
22.35 «10 самых... Тихие дети звезд» 16+
23.05 Д/с «Актерские драмы. Кино вождей» 16+
0.30 «Петровка, 38» 16+
0.45 Д/ф «Охота на маньяка. Дело ночного гостя» 16+
1.30 Д/ф «Дорогие товарищи. Звездочет» 16+
2.15 «Знак качества» 16+
5.20 Д/с «Короли эпизода. Станислав Чекан» 16+

телеканал Домашний

6.30, 5.50 «По делам несовершеннолетних» 16+
7.10, 5.00 «Давай разведемся!» 16+
8.10, 2.25 «Тест на отцовство» 16+
10.25, 22.55 Д/с «Прости меня...» 16+
11.30, 0.00 Д/с «Беду отведу» 16+
12.40, 1.00 Д/с «Знахарка» 16+
13.15, 1.30 Д/с «Верну любимого» 16+
13.50, 2.00 Д/с «Голоса ушедших душ» 16+
14.25 Х/ф «БЕЗ ПАМЯТИ» 16+
19.00 Х/ф «КОГДА СПАДЕТ ПЕЛЕНА» 16+
4.05 «6 кадров» 16+

РОССИЯ К

6.30 «Диалоги о животных. Государственный зоологический парк Удмуртии»
7.20 Легенды Большого. Светлана Адырхаева
7.35, 13.35, 23.45 Д/ф «К истокам древности»
8.20 «Почерк эпохи. Александр Ханжонков. В начале была... пленка»
8.50, 22.15 Т/с «НИККОЛО ПАГАНИНИ»
10.00, 12.30, 17.00, 19.30, 23.30 Новости культуры
10.15 «Наблюдатель»
11.15, 0.30 XX век. «Хроника одной репетиции. Олег Басилашвили»
12.45 Новости. Подробно. Театр
13.00 Д/ф «Сергей Доренский. Уроки мастерства»
14.20 Х/ф «НЕ ЖДАЛИ, НЕ ГАДАЛИ»
15.45 «2 Верник 2»
16.30 Моя любовь - Россия! «Ворота Сибири»
17.15 Динара Алиева. Вечер русского романса
18.30 Д/ф «Самара. Дом Сандры»
19.00 Уроки русского. Чтения. Александр Пушкин. «Выстрел»
19.45 «Главная роль»
20.05 «Правила жизни»
20.35 Д/ф «Одно забытое путешествие»
21.30 «Энигма. Липарит Аветисян»
1.35 Мария Баракова, Государственный академический симфонический оркестр России имени Е.Ф. Светланова. Дирижер Артем Абашев

телеканал Звезда

5.10, 12.45, 13.25, 15.05, 16.50, 17.15, 18.40, 3.15 Т/с «ПРИЗВАНИЕ» 16+
7.00 «Сегодня утром» 12+
9.00, 13.00, 17.00, 18.00 Новости дня 16+
9.15, 20.50 «Открытый эфир» 16+
11.00 Д/с «Российские прорывы. Восемь шагов к величию. Александр I. Русский мир Европы» 16+
11.55 Д/с «Российские прорывы. Восемь шагов к величию. Александр III. Военные реформы и мирные победы» 16+
15.00 Военные новости 16+
19.50 Специальный репортаж 16+
20.00 «Код доступа» 12+
22.35 «Между тем» 12+
23.05 «По горячим следам» 16+
23.25 Х/ф «ГОСТЬ С КУБАНИ» 12+
1.00 Х/ф «ДЕВУШКА С ХАРАКТЕРОМ» 12+
2.25 Д/с «Военное образование. С учетом боевого опыта» 16+

МАТЧ!

6.00, 13.30, 4.55 Плавание. Чемпионат мира (бассейн 25 м) 6+
6.45, 7.05, 19.30, 1.00 Все на Матч! 12+
7.00, 11.55, 3.45 Новости
9.30 Биатлон. Альфа-Банк Кубок России. Спринт. Женщины 6+
11.25 «Футбольная нация» 12+
12.00 «Есть тема!» 16+
13.10, 2.00 Специальный репортаж 12+
16.55 Хоккей. Фонбет Чемпионат КХЛ. «Металлург» (Магнитогорск) - СКА (Санкт-Петербург) 12+
20.50 Футбол. Кубок Испании 6+
22.55 Футбол. Кубок Италии. «Ювентус» - «Сассуоло» 6+
2.15 Теннис. Трофеи Северной Пальмиры 6+

Первичная ветеранская организация Ханты-Мансийского окружного управления водных путей и судоходства – филиала ФБУ «Администрация Обь-Иртышского бассейна внутренних водных путей» поздравляет пенсионеров, родившихся в декабре:

С юбилеем: Зольникова Андрея Викторовича.

Желаем много-много счастья, побольше мира, доброты, пускай обходят все ненастья и пусть сбываются мечты!

С Днем рождения: Грицфельдта Артура Давыдовича, Иванова Леонида Ивановича, Филиппова Виталия Алексеевича.

Желаем вам гармонии и счастья, добра и мира, внимания и любви, радости и спокойствия, достатка и домашнего уюта!

3.50 Велоспорт. Велокро Кубок мира. Мужчины 6+

СПАС

7.00, 14.00, 2.00 «День Патриарха» 0+
7.10, 1.25 «От воскресенья до воскресенья» 6+
7.25 «Спецпроект Юбилей Патриарха» 0+
8.35 Мультфильм 0+
9.20, 21.00, 0.20, 6.05 «Вечер на СПАСЕ» 0+
10.25, 15.25 Семейная линия с Натальей Москвитиной 12+
11.05, 11.35 «Монастырская кухня» 0+
12.00 Д/ф «Мама. Жизнь Богородицы. Фильм первый» 0+
13.00 «Русский ковчег с Яном Таксюром» 12+
14.10, 1.40, 2.10 «ПРЯМАЯ ЛИНИЯ. ОТВЕТ СВЯЩЕННИКА» 12+
16.05 Х/ф «ПРО ЛЁЛЮ И МИНЬКУ» 6+
17.45, 18.50, 19.55 Х/ф «СЕМНАДЦАТЬ МГНОВЕНИЙ ВЕСНЫ» 12+
21.30 Д/ф «Мама. Жизнь Богородицы. Фильм второй» 0+
22.30 «Бесогон» 18+
23.50 «Поле битвы» 16+
3.25 Самое главное - любовь 0+
4.20 Д/ф «Елизавета» 0+
5.15 Д/ф «Свято-Вознесенский Собор в Алагире» 0+
5.40 Александрова дорога 6+

Югра

05:00 "Здесь и сейчас" (16+)
06:00 Информационная программа "Югра сегодня" (16+)
07:00 "С 7 до 10" (16+)
10:00 Мультсериал "Волшебный фонарь" (0+)
10:45 "Пять вопросов для матросов" (0+)
10:50 "Практика" (6+)
10:55 "В итоге" (0+)
11:00 "Энергия Югры. Мамонты" (сурдоперевод) (12+)
11:15 "Анатомия качества. Права работника" (12+)
11:25 "Города Югры 2.5. Нижневартовск" (6+)
11:50 "Интересно.ру. Сургутский краеведческий музей" (6+)
12:00 Документальный цикл "Вместе с наукой" (субтитры) (12+)
12:30 "Однажды в Югре. Самотлорские метры" (16+)
13:00 "Здесь и сейчас" (16+)
14:00 "Сделано в Югре. Мастерская танца "Пластилин" (6+)
14:20 "Тропой первопроходцев 2.0. Золотошор" (12+)
14:35 Фильм "Сила Югры" (16+)
15:05 "На спорте" (12+)
15:15 "Подкаст. Инфомир. Евгения Стулова" (12+)
15:40 "Герои среди нас. Позывной Лайм" (16+)
16:00 Мелодрама "Метод Лавровой" 1 сезон, 3 серия (16+)
16:50 "Практика" (6+)
17:00 Медиапроект "Расту в Югре" (0+)
18:00 Тележурнал "Северный дом. Свадебные традиции обских угров" (12+)
18:20 "Кронид Гарновский и Евгения Дорогостайская" (12+)
18:40 "Тропой первопроходцев 2.0. Неройка" (12+)
18:53 "На спорте" (12+)
19:00 Информационная программа "Югра сегодня" (16+)
20:00 Детектив "Крик совы" 3 серия (12+)
21:00 "Здесь и сейчас" (16+)
22:00 Информационная программа "Югра сегодня" (16+)
23:00 Мелодрама "Метод Лавровой" 1 сезон, 3 серия (16+)
23:55 "На спорте" (12+)
00:00 Информационная программа "Югра сегодня" (16+)
01:00 Документальный цикл "Вместе с наукой" (субтитры) (12+)
01:30 Документальный фильм "Весенние песни Югры" (12+)
02:05 Детектив "Крик совы" 3 серия (12+)
03:00 Информационная программа "Югра сегодня" (16+)
04:00 Документальный цикл "Вместе с наукой" (субтитры) (12+)
04:35 "В поисках поклевки" (12+)

ПЯТНИЦА | 4 ДЕКАБРЯ

5.00 «Доброе утро» 0+
9.00, 12.00, 15.00, 18.00 Новости
9.25 «Модный приговор» 0+
10.15 «Жить здорово!» 16+
11.00, 12.15, 18.40 «Время покажет» 16+
14.00, 17.00 «Большая игра» 16+
15.15 «Давай поженимся!» 16+
16.05 «Мужское / Женское» 16+
19.45 «Поле чудес» 16+
21.00 Время
21.45 «Голос. Дети» 0+
23.50 Д/ф «Любови и смерти Лили Брик» 16+
0.45 Подкаст.Лаб 16+

РОССИЯ 1
5.00 «Утро России»
9.00, 11.00, 14.00, 16.30, 20.00 Вести
9.30 Местное время
9.55 «О самом главном» 12+
11.30, 21.10 Вести. Местное время
12.00, 18.00 «60 Минут» 12+
14.30 Т/с «РАЙСКИЙ. ПРОДОЛЖЕНИЕ» 16+
17.00 «Малахов» 16+
21.30 «Ну-ка, все вместе!» 12+
1.00 Х/ф «РОКОВАЯ ЖЕНЩИНА» 16+

6.00, 8.00, 10.00, 13.00, 16.00, 19.00 Сегодня
6.25 «Утро. Самое лучшее» 16+
8.25 «Мои университеты. Будущее за настоящим» 6+
9.25 «Человек в праве» 16+
10.35 «Первая передача» 16+
11.10 Т/с «МОРСКИЕ ДЬЯВОЛЫ. ВЕКТОР АТАКИ» 16+
13.25 «Чрезвычайное происшествие» 16+
14.00 «Место встречи» 16+
16.50 «ДНК» 16+
17.55 «Жди меня» 16+
20.00 Т/с «СКОРАЯ ПОМОЩЬ» 16+
22.15 Т/с «ХОЗЯИН» 16+
0.20 «Своя правда» 16+
2.10 «Квартирный вопрос» 0+
3.00 Х/ф «ИГРА С ОГНЕМ» 16+

5.00 «100 мест, где поесть» 16+
6.30 М/с «Маша и Медведь» 0+
8.20 «ПроСТО кухня» 12+
9.00, 19.30, 21.00 Шоу «Уральские пельмени» 16+

6.00, 5.30 МУЛЬТФИЛЬМЫ 0+
8.30 М/с «Леди Баг и Супер-Кот» 6+
9.00, 16.00 Т/с «СЛЕПАЯ» 16+
10.00, 15.30 Т/с «ПОРЧА» 16+
11.00 Т/с «ГАДАЛКА» 16+
19.00 Х/ф «ШЕФ ПОД ПРИКРЫТИЕМ» 16+
20.45 Х/ф «ГОСТЬ» 16+
22.45 Х/ф «ПАРАНОЙЯ» 16+
0.45 «Мистические истории» 16+

7.00 Т/с «САШАТАНЯ» 16+
12.00 Х/ф «САШАТАНЯ» 16+
13.00 Т/с «ПОЛЯРНЫЙ» 16+
20.00 «Комеди Клаб» 16+
22.00, 4.00 Т/с «ОДНАЖДЫ В РОССИИ» 16+
23.00 «Идеальное ограбление» 16+
0.40 «Хочу на ТНТ. Полуфинал 1» 16+
2.25 «Женский стендап» 18+

5.00 «Самые шокирующие гипотезы» 16+
6.00 «С бодрым утром!» 16+
8.30, 12.30, 16.30, 19.30 «Новости» 16+
9.00 «Документальный спецпроект» 16+
10.00 «Засекреченные списки» 16+
11.00 «Как устроен мир» 16+
12.00, 16.00, 19.00 «112» 16+
13.00, 17.00, 3.00 «Тайны Чапман» 16+
18.00, 2.10 «Главные тайны мира» 16+
20.00 «Безумные факты» 16+
20.50 Х/ф «СТРЕЛА ВОЗМЕЗДИЯ» 16+
22.35 Х/ф «ВО ВЛАСТИ СТИХИИ» 16+
0.25 Х/ф «ВАРВАР» 18+

5.00, 9.00, 13.00, 17.00 «Известия» 16+
5.45, 6.30, 7.15, 8.05, 9.30 Т/с «НАШ СПЕЦНАЗ» 16+
8.30 «Ваше здоровье!» 12+
10.00, 10.55, 11.50, 12.45, 13.30, 14.15, 15.05, 16.05, 17.30 Т/с «НАШ СПЕЦНАЗ 2» 16+
18.20, 19.15, 20.05, 20.45, 21.35, 22.20 Т/с «СЛЕД» 16+
23.10 «Светская хроника» 16+
0.15 Д/с «Они потрясли мир. Дастин Хоффман. Великий и ужасный» 16+
1.00 Д/с «Они потрясли мир. Фабрика юмора. Тайны российских комиков» 16+
1.50, 2.30, 3.05, 3.45, 4.20 Т/с «УСЛОВНЫЙ МЕНТ» 16+

6.00 «Настроение»
8.15 Х/ф «В ТЕНИ ВАН ГОГА. КАРТИНА МАСЛОМ» 16+
10.05, 11.50 Х/ф «В ТЕНИ ВАН ГОГА. ТАЙНА СТАРОГО КАНДЕЛЯБРА» 16+
11.30, 14.30, 17.50 События 16+
12.30 Х/ф «В ТЕНИ ВАН ГОГА. ЛОВКОСТЬ РУК» 16+
14.50 «Город новостей» 16+
15.05 Х/ф «В ТЕНИ ВАН ГОГА. ДОБРЫЙ ЧЕЛОВЕК» 16+
16.55 Д/с «Легенды эстрады. Короли эпатажа» 16+
18.10 Х/ф «ПОДАРОК ОТ БЫВШЕГО» 16+
22.00 «В центре событий» 16+
23.05 Д/ф «Русские тайны. Проклятие Мессинга» 16+
0.00 «Девяностые. Аномальщина» 18+
0.40 Х/ф «НЕ МОГУ СКАЗАТЬ «ПРОЩАЙ» 12+
2.10 «Петровка, 38» 16+
2.30 Х/ф «ВЕРА БОЛЬШЕ НЕ ВЕРИТ» 12+
4.10 Д/ф «Увидеть Америку и умереть» 16+

телеканал Домашний
6.30 «По делам несовершеннолетних» 16+
7.45, 4.45 «Давай разведемся!» 16+
8.45, 3.05 «Тест на отцовство» 16+
11.00, 23.45 Д/с «Прости меня...» 16+
12.05, 0.45 Д/с «Беду отведу» 16+
13.15, 1.45 Д/с «Знахарка» 16+
13.50, 2.15 Д/с «Верну любимого» 16+
14.25, 2.40 Д/с «Голоса ушедших душ» 16+
15.00 Х/ф «НИКОГДА НЕ РАЗГОВАРИВАЙ С НЕЗНАКОМКАМИ» 16+
19.00 Х/ф «ВЕСНА НА ШКОЛЬНОЙ УЛИЦЕ» 16+
23.05 «Уютное утро» 16+
5.35 Х/ф «КЛУБОК ЖЕЛАНИЙ» 16+

РОССИЯ К
6.30 Д/ф «Престольный праздник. Введение во храм Пресвятой Богородицы»
7.20 Легенды Большого. Зураб Соткилава
7.35 Д/ф «К истокам древности»
8.20 «Почерк эпохи. Рина Зеленая. За кадром...»
8.50 Т/с «НИККОЛО ПАГАНИНИ»
10.00, 12.30, 17.00, 19.30, 0.00 Новости культуры
10.20 Х/ф «ГОРЯЧИЕ ДЕНЕЧКИ»
11.45 Д/ф «Николай Симонов. Герой не нашего времени»
12.45 XXVII Международный телевизионный конкурс юных музыкантов «Щелкунчик» II тур. Струнные инструменты
14.50 Кристальные истории. «Роковая женщина графа Стенбока»
15.05 Д/ф «Космический архитектор. Галина Балашова»
15.50 «Энигма. Липарит Аветисян»
16.30 Письма из провинции. Семенково (Вологодская область)
17.15 Мария Баракова, Государственный академический симфонический оркестр России имени Е.Ф. Светланова. Дирижер Артем Абашев
18.45 «Царская ложа»
19.45 Всероссийский открытый телевизионный конкурс юных талантов «Синяя Птица»
20.50 Линия жизни. Светлана Сивкова
21.50 Х/ф «ЛЮБИМАЯ ЖЕНЩИНА МЕХАНИКА ГАВРИЛОВА»
23.10 «2 Верник 2»
0.15 «Кинескоп. 36-й Международный кинофестиваль «Послание к человеку»
1.00 Х/ф «КЕНТЕРВИЛЬСКОЕ ПРИВИДЕНИЕ»
2.35 М/ф «Соловей»

телеканал Звезда
5.45 Т/с «ПРИЗВАНИЕ» 16+
8.10, 9.25 Х/ф «В КВАДРАТЕ 45» 12+
9.00, 13.00, 17.00, 18.00 Новости дня 16+
10.05, 13.25 Х/ф «ОШИБКА РЕЗИДЕНТА» 12+
13.40, 15.05, 17.15 Х/ф «СУДЬБА РЕЗИДЕНТА» 12+
15.00 Военные новости 16+
17.35, 18.40 Т/с «СНАЙПЕР. ОРУЖИЕ ВОЗМЕЗДИЯ» 16+
22.00 «Здравствуйте, товарищи!» 16+
23.30 Х/ф «ЧЕЛОВЕК С БУЛЬВАРА КАПУЦИНОВ» 12+
1.20 Х/ф «В ТРУДНЫЙ ЧАС» 12+
2.55 Д/с «Шумшу. Последний бой. Курильская десантная операция» 12+
4.15 Х/ф «МАКСИМКА» 6+
5.30 Д/с «Москва - фронту» 16+

МАТЧ!
6.00, 13.30, 4.55 Плавание. Чемпионат мира (бассейн 25 м) 6+
6.30 «Лучшие из лучших» 12+
7.00, 9.05, 11.55, 3.45 Новости
7.05, 21.00, 0.45 Все на Матч! 12+
9.10 «Небесная грация» 6+
9.30 Биатлон. Альфа-Банк Кубок России. Спринт. Мужчины 6+
11.25 «Футбольная нация» 12+
12.00 «Есть тема!» 16+
13.10 «Лица страны. Алексей Тищенко» 12+
16.30 Смешанные единоборства. АСА 16+

Хохлова Валентина Алексеевна поздравляет дорогую подругу, Покатову Анну Васильевну, с юбилеем – 85 лет!
Ты знаешь, возможно, не сразу заметишь,
Но ты, словно теплое солнышко, светишь.
Ты радуешь всех и улыбкой, и взглядом,
И тем, что ты рядом, когда очень надо.
Не грусти, что волосы седые,
Береги себя и не болей,
Потому что нет на белом свете
Человека ближе и родней.
А вот и главный мой завет:
Прожить без горя и без бед
Хотя б еще десяток лет!

22.35 Футбол. Чемпионат Италии. «Болонья» - «Рома» 6+
1.45 Волейбол. Чемпионат России. Рольф Суперлига. Мужчины. «Локомотив» (Новосибирск) - «Кузбасс» (Кемерово) 6+
3.50 Биатлон. Альфа-Банк Кубок России. Спринт. Женщины 6+

СПАС
7.00, 2.40 «День Патриарха» 0+
7.10 «От воскресенья до воскресенья» 6+
7.25 «Спецпроект Юбилей Патриарха» 0+
8.35 Мультфильм 0+
9.15, 21.00, 0.00 «Вечер на СПАСЕ» 0+
10.20 Семейная линия с Натальей Москвитиной 12+
11.00 Д/ф «Мама. Жизнь Богородицы. Фильм второй» 0+
12.00 Божественная литургия. Прямая трансляция 0+
14.30 «Лето Господне» Введение во храм Богородицы 6+
16.10 Х/ф «МАМИНО ПИСЬМО» 16+
17.40, 18.50, 19.55 Х/ф «СЕМНАДЦАТЬ МГНОВЕНИЙ ВЕСНЫ» 12+
21.30 Д/ф «Русские князья. Цикл «Святые воины» 6+
22.05 Х/ф «ОСТАНОВИЛСЯ ПОЕЗД» 6+
1.30 «Метанойя» 12+
2.50 Д/ф «Свидетели Христа. Мученики первых веков» 6+
4.05, 4.35, 5.05, 5.35 «Поле битвы» 16+
6.05 Д/ф «Путь в семь с половиной веков» 0+

Югра
05:00 "Здесь и сейчас" (16+)
06:00 Информационная программа "Югра сегодня" (16+)
07:00 "С 7 до 10" (16+)
10:00 Медиапроект "Расту в Югре" (0+)
11:00 "Энергия Югры. Лыжи" (сурдоперевод) (12+)
11:15 "Анатомия качества. Школьные брюки" (12+)
11:25 "Города Югры 2.5. Нягань" (6+)
11:50 "Интересно.ру. Храм Рождества Пресвятой Богородицы в Урае" (6+)
12:00 Документальный цикл "Вместе с наукой" (субтитры) (12+)
12:30 "Тропой первопроходцев 2.0. Золотошор" (12+)
12:45 "Социальный курс: Активная жизнь" (12+)
13:00 "Здесь и сейчас" (16+)
14:00 "Сделано в Югре. Мебель "Идея" (6+)
14:15 Комедия "Год теленка" (субтитры) (16+)
15:40 "Герои среди нас. Позывной "Бига" (16+)
16:00 Мелодрама "Метод Лавровой" 1 сезон, 4 серия (16+)
16:50 "Практика" (6+)
17:00 "Югра в ч/б. Наследие" (12+)
17:20 "Интересно.ру. Памятники первооткрывателям нефти и газа Западной Сибири" (6+)
17:30 "Сделано в Югре. Кафе "СВОи" (6+)
17:45 "На спорте" (12+)
17:50 "На спорте" (12+)
18:00 "Простые вопросы" (16+)
18:30 "Герои среди нас" (16+)
19:00 Информационная программа "Югра сегодня" (16+)
20:00 Детектив "Крик Совы" 4 серия (12+)
21:00 "Здесь и сейчас" (16+)
22:00 Информационная программа "Югра сегодня" (16+)
23:00 Мелодрама "Метод Лавровой" 1 сезон, 4 серия (16+)
00:00 Информационная программа "Югра сегодня" (16+)
01:00 Документальный цикл "Вместе с наукой" (субтитры) (12+)
01:30 Телефильм "Природный парк Нумто" (12+)
02:05 Детектив "Крик Совы" 4 серия (12+)
03:00 Информационная программа "Югра сегодня" (16+)
04:00 Документальный цикл "Вместе с наукой" (субтитры) (12+)
04:25 "В поисках поклевки" (12+)

СУББОТА | 5 ДЕКАБРЯ

6.00 «Доброе утро. Суббота» 0+
9.00 «Умницы и умники» 12+
9.45 «Слово пастыря» 0+
10.00, 12.00, 18.00 Новости
10.15 Д/ф «Владимир Маяковский. Последний апрель» 16+
11.10 Д/ф «Ванга. Пророчества» 16+
12.15 «Поехали!» 12+
13.05 Х/ф «БИТВА ЗА МОСКВУ. АГРЕССИЯ» 12+
16.25 Церемония вручения международной премии «Мы вместе» 12+
18.20 «Сегодня вечером» 16+
21.00 Время
21.35 «Что? Где? Когда?» 16+
22.45 «Команды» 16+
23.50 «Наша новая музыка» 12+
1.00 Подкаст.Лаб 16+

РОССИЯ 1

5.00 «Утро России. Суббота»
8.00 Местное время. Суббота
8.35 «По секрету всему свету»
9.00 «Формула еды» 12+
9.25 «Пятеро на одного»
10.10 «Сто к одному»
11.00, 14.00, 17.00, 20.00 Вести
11.30 «Наши. Военкоры» 12+
12.00 «Доктор Мясников» 12+
13.00 «Большие перемены»
14.30, 20.50 Вести. Местное время
14.50 «Юмор! Юмор! Юмор!!!» 16+
17.50 «Привет, Андрей!» 12+
21.00 Х/ф «ПОЛОВИНКИ СУДЬБЫ» 16+
0.35 Х/ф «НЕ СМЕЙ МНЕ ГОВОРИТЬ «ПРОЩАЙ» 12+
4.15 Х/ф «МАМИНА ЛЮБОВЬ» 12+

ТНВ

6.00 «Жди меня» 16+
6.50 «Победители» 16+
7.20 «Смотр» 16+
8.00, 10.00, 16.00 Сегодня
8.20 «Поедем, поедим!» 16+
9.20 «Едим дома» 0+
10.20 «Главная дорога» 16+
11.00 «Живая еда» 12+
12.00 «Квартирный вопрос» 0+
13.00 «Сатья» 16+
14.00 «Ты в деле» 16+
15.00 «Своя игра» 0+
16.20, 1.50 «ЧП. Расследование» 16+
17.00 «Следствие вели...» 16+
18.00 Д/с «Криминальная Россия. Самые громкие преступления» 16+
19.00 «Центральное телевидение» 16+
20.45 «Ты не поверишь!» 16+
22.00 «Звезды» 16+
23.30 «Музыка чувств, поэзия сердца. Анна Егоян и Игорь Крутой» 12+
2.20 «Дачный ответ» 0+
3.10 Х/ф «ВЗРЫВ ИЗ ПРОШЛОГО» 16+

5.00 Шоу «Уральские пельмени» 16+
8.50, 9.30 «ПроСТО кухня» 12+
10.00 «100 мест, где поесть» 16+
11.00 «Две стороны одной страны» 16+
12.00 «Мне туда надо» 16+
13.00 Т/с «ЧЕМ ЗАНЯТЬСЯ В ВЫХОДНЫЕ?» 16+
13.30 «Три острова» 16+
16.30 Х/ф «ТАЙНА ХЕОПСА» 16+
18.35 Х/ф «ПЯТЫЙ ЭЛЕМЕНТ» 16+
21.05 Х/ф «ПОЙМАТЬ МОНСТРА» 18+
23.10 Х/ф «ГЕРАКЛ: НАЧАЛО ЛЕГЕНДЫ» 12+
1.05 Х/ф «ВОЖДЬ ЭЛЬФОВ» 18+
2.40 Х/ф «ОБЛАЧНЫЙ АТЛАС» 18+
4.45 Т/с «РОДСТВЕННЫЕ ДУШИ» 16+

ТВ 3

6.00 МУЛЬТФИЛЬМЫ 0+
8.45 «Хочу жить вечно» «Мозг и кишечник» 16+
9.30 «Хочу жить вечно» «Питание» 16+
10.00 Т/с «СЛЕПАЯ» 16+
13.00 Х/ф «ОХОТА НА ВОЛКОВ» 16+
14.45 Х/ф «ПАРАНОЙЯ» 16+
16.45 Х/ф «ДИСПЕТЧЕР» 16+
19.00 Х/ф «ИНОСТРАНЕЦ» 16+
21.15 Х/ф «ГРЯЗНЫЕ АНГЕЛЫ» 16+
23.30 Х/ф «СКРЫТАЯ УГРОЗА» 18+
1.15 «Мистические истории» 16+

ЧЕ

7.00, 9.30, 3.40 Т/с «ОДНАЖДЫ В РОССИИ» 16+
7.20 «Идеальное ограбление» 16+
9.00 «Время завтрака» 16+
11.00 «Экстрасенсы. Битва сильнейших» 16+
18.30 «Экстрасенсы. Реванш» 16+
21.00 «Хочу на ТНТ. Полуфинал 2» 16+
23.00 «Женский Стендап» 18+
0.00 «Титаны» 16+
2.50 «Женский стендап» 18+

РЕН

5.00, 3.15 «Самые шокирующие гипотезы» 16+
6.00 «С бодрым утром!» 16+
8.30, 12.30, 16.30, 19.30 «Новости» 16+
9.00 «Минтранс» 16+
10.00 «Самая полезная программа» 16+
11.00, 13.00 «Военная тайна» 16+
15.00 «Совбез» 16+
16.00 «112» 16+
16.55 «Документальный спецпроект» 16+
17.35 «Великие правители. Сталин» 16+
19.00 «Добровэфире» 16+
20.00 «100 вопросов обо всем» 16+
20.50 Х/ф «ОПЕРАЦИЯ «НАПОЛЕОН» 16+
23.05 Х/ф «АГЕНТ НА УИКЕНД» 18+
1.05 Х/ф «ВЫЖИВШИЕ. БЕТОННАЯ УТОПИЯ» 18+

5

5.00, 5.40, 6.20, 7.00, 7.45 Т/с «УСЛОВНЫЙ МЕНТ» 16+
8.35, 10.05, 10.30, 19.35, 20.25 Т/с «УСЛОВНЫЙ МЕНТ 7» 16+
9.00 «Страна советов» 16+
9.30 «Стройнадзор» 16+
11.20, 12.20, 13.15, 14.05, 15.00, 15.55, 16.50, 17.45, 18.40, 2.10, 2.50, 3.30, 4.10 Т/с «СЛЕДОПЫТ 2» 16+
21.20, 22.15, 23.05 Т/с «УСЛОВНЫЙ МЕНТ 6» 16+
0.00 «Известия. Главное» 16+
1.05 «Светская хроника» 16+

ТВЦ

5.05 «Петровка, 38» 16+
5.30 Х/ф «ПОДАРОК ОТ БЫВШЕГО» 16+
8.55 «Здоровый смысл» 16+
9.30 «Хватит слухов!» 16+
10.05 Д/с «Легенды эстрады. Хит по наследству» 16+
10.55 «Просто - вкусно» 6+
11.30, 14.30, 23.35 События 16+
11.50 «Смешите меня семеро» 16+
12.40 Анекдот-клуб «Нехмурые люди» 16+
13.15, 14.45 Х/ф «СЕМЬ СТРАНИЦ СТРАХА» 16+
17.10 Х/ф «БЫЛА ТАКАЯ ИСТОРИЯ... ЗОЛОТО НАПОЛЕОНА» 16+
19.05 Х/ф «БЫЛА ТАКАЯ ИСТОРИЯ... ЯД ТРЕХ ПОСЛАННИКОВ» 16+
21.00 «Постскриптум» 16+
22.10 «Право знать!» 16+
23.45 Д/ф «Тайная комната. После Черчилля» 16+
0.30 Д/ф «Следствие ведет КГБ. Последний аккорд» 16+
1.10 «10 самых... Время перемен. Худеют все!» 16+
1.40 Д/ф «Семейные войны» 16+
2.20 Д/ф «Брачный нокаут» 16+
3.05 Д/ф «Самый ужасный папа» 16+
3.45 Д/ф «Страсти на съемочной площадке» 16+
4.25 Д/с «Легенды эстрады. Короли эпатажа» 16+
5.15 «Мифы о еде. Кавказская кухня» 16+

Домашний

6.30 Х/ф «КЛУБОК ЖЕЛАНИЙ» 16+
9.30 «Уютное утро» 16+
10.10 Х/ф «МАРГАРИТКИ ДЛЯ РИТЫ» 16+
14.40 Х/ф «ВКУС ЖИЗНИ» 16+
19.00 Х/ф «СТО ДОРОГ» 16+
23.05 Х/ф «ЦЕНА СПАСЕНИЯ» 16+
2.45 Д/с «Эффект Матроны» 16+
4.55 Х/ф «АМАЗОНКА КАТЯ» 16+

РОССИЯ К

6.30 «Библейский сюжет»
7.05 М/ф «Матч-реванш», «Метеор» на ринге», «В гостях у лета», «Футбольные звезды», «Талант и поклонники»
8.30 Х/ф «НЕБО МОСКВЫ»
9.55 «Эти загадочные животные»
10.10 Х/ф «ЛЮБИМАЯ ЖЕНЩИНА МЕХАНИКА ГАВРИЛОВА»
11.25 Человеческий фактор. «Все началось с остановки»
11.55, 0.40 Д/ф «Байшаньцзу - Восточная сказка»
12.45 XXVII Международный телевизионный конкурс юных музыкантов «Щелкунчик» II тур. Духовые и ударные инструменты
14.55 «Факультет истории. Владимир Мединский»
15.55 Д/с «Первые в мире. Юрий Оганесян. Продолжатель Менделеева»
16.10 Д/ф «Побеждая прилив»
17.05 Спектакль «Наше все... Максим Горький. Детство»
18.40 Д/ф «Кремль Зарайский»
19.30 Новости культуры
19.55 Х/ф «МЯТЕЖНИКИ»
22.00 «Агора»
23.00 Х/ф «БОЖЕСТВЕННАЯ. САРА БЕРНАР» 18+
1.35 Искатели. «Тайна пугачевского дуба»
2.20 М/ф «Следствие ведут Колобки», «Медвежуть»

Звезда

5.50 Х/ф «КОРОЛЕВСТВО КРИВЫХ ЗЕРКАЛ» 6+
7.25 Х/ф «СЛУЧАЙ В КВАДРАТЕ 36-80» 16+
9.00, 13.00, 18.00 Новости дня 16+
9.15 «СССР. Знак качества» 12+
10.00 «Не факт!» 12+
10.30, 13.20 Т/с «ВЕЧНЫЙ ЗОВ» 12+
16.55, 18.25 Т/с «ПОДЛЕЖИТ УНИЧТОЖЕНИЮ» 16+
22.00 «Фетисов» 12+
22.50 Д/с «Военное образование. С учетом боевого опыта» 16+
23.40 Д/с «ДНК России» 16+
1.10 Х/ф «ДОЖИТЬ ДО РАССВЕТА» 12+
3.10 Д/с «Перелом. Хроника Победы» 16+
3.35 Х/ф «ОШИБКА РЕЗИДЕНТА» 12+

МАТЧ!

6.00, 13.30, 4.55 Плавание. Чемпионат мира (бассейн 25 м) 6+
6.45, 3.45 Новости
6.50, 16.30, 0.00 Все на Матч! 12+
7.45, 3.50 Лыжные гонки. Кубок России. Женщины 10 км 6+
9.30 Биатлон. Альфа-Банк Кубок России. Гонка преследования. Женщины 6+
10.55 Лыжные гонки. Кубок России. Мужчины 10 км 6+
12.10 Биатлон. Альфа-Банк Кубок России. Гонка преследования. Мужчины 6+
17.00 Футбол. Альфа-Банк Российская Премьер-Лига. «Зенит» (Санкт-Петербург) - «Балтика» (Калининградская область) 6+
19.45 Смешанные единоборства. UFC. Исраэль Адесанья против Шарабутдина Магомедова 16+
1.15 «Формула-1. Гаснут огни» 12+
1.45 Баскетбол. Единая лига ВТБ. «Уралмаш» (Екатеринбург) - ЦСКА 6+

Первичная организация ветеранов (пенсионеров) учреждений общего и дополнительного образования города Ханты-Мансийска поздравляет именинников, родившихся в декабре.

С юбилеем:

Плесовских Лилию Константиновну, Головина Алексея Алексеевича, Болтенкову Татьяну Анатольевну.

С Днем рождения:

Зара Елизавету Федоровну, Долгушину Ларису Прокопьевну, Евстафьеву Любовь Семеновну, Аксенову Валентину Георгиевну, Кузнецову Валентину Александровну, Кравчук Татьяну Васильевну, Надеину Валентину Степановну, Гаврилович Раису Владимировну, Волосникову Тамару Михайловну, Усманова Сергея Гильмановича, Кабулову Татьяну Рафаиловну, Зарудную Екатерину Ивановну, Токареву Нину Николаевну, Суслову Елену Владимировну, Лыкову Татьяну Витальевну, Струихину Клару Ивановну, Шарыпову Татьяну Викторовну, Божедомова Геннадия Алексеевича.

Примите с Днем рождения поздравления!
Здоровья крепкого желаем вам, тепла,
В делах – удачи, в жизни – вдохновения,
И вечной молодости светлого огня.

СПАС

7.00, 2.40 «День Патриарха» 0+
7.10 «От воскресенья до воскресенья» 6+
7.25, 7.55 Д/ф «Культура наций. Казачество» 0+
8.20 «Церковь и мир» 0+
8.40 «Вечер на СПАСЕ» 0+
9.10 Д/ф «Русские князья. Цикл «Святые воины» 6+
9.45 Мультфильм 0+
10.55, 22.00, 5.10 «Простые чудеса» 12+
11.55, 20.55 «Паломница» 12+
13.00 «Отец и дети» 0+
13.55 «Святыни России» 6+
15.00 «В поисках Бога» 12+
15.30 «Профессор Осипов» 12+
16.05 Х/ф «ОСТАНОВИЛСЯ ПОЕЗД» 6+
18.10, 4.20 «Русский ковчег с Яном Таксюром» 12+
19.10 Х/ф «ПРО ЛЁЛЮ И МИНЬКУ» 6+
23.00 «Бесогон» 18+
0.10, 6.00 «Русский мир» 12+
1.10 «Следы империи» 12+
2.50 Д/ф «Александр Невский» Цикл «Святые воины» 6+
3.20 Д/ф «Завещание святителя Митрофана Воронежского» 0+

Югра

05:00 Медиапроект "Расту в Югре" (0+)
06:00 Информационная программа "Югра сегодня" (16+)
07:00 "Простые вопросы" (16+)
07:30 "Тропой первопроходцев 2.0. Золотошор" (12+)
07:45 "Сделано в Югре. Кафе "СВОи" (6+)
08:00 "Здесь и сейчас" (16+)
09:00 Фильм "Созидатели" (12+)
09:40 Новости TV BRICS (16+)
10:45 "Российские звезды готовят блюда китайской кухни" 5 сезон (16+)
11:00 Документальный цикл "Вместе с наукой" (субтитры) (12+)
11:30 Семейная комедия "Без сына не приходи" (16+)
12:55 "Практика" (6+)
13:00 "Прямая линия с Губернатором Югры Русланом Кухаруком" (16+)
15:40 Мелодрама "Дубравка" (16+)
17:00 Простые вопросы" (16+)
17:30 "Крупным планом" (12+)
18:05 "Практика" (6+)
18:05 "Пять вопросов для матросов" (0+)
18:10 "В итоге" (0+)
18:20 "На спорте" (12+)
18:30 "Тропой первопроходцев 2.0. Золотошор" (12+)
18:45 "Код успеха: профессии будущего" (12+)
19:00 Мелодрама "Юрочка" 1 серия (16+)
19:50 Мелодрама "Юрочка" 2 серия (16+)
20:40 "Подкаст. Павел Неон" (12+)
21:35 "Герои среди нас" (16+)
22:00 Спортивная драма "Вперед!" (16+)
23:35 "Крупным планом" (12+)
23:55 "Простые вопросы" (16+)
00:25 Семейная комедия "Без сына не приходи" (16+)
01:50 "Шибко грамотные" (12+)
02:05 Документальный цикл "Вместе с наукой" (субтитры) (12+)
02:35 "Однажды в Югре. Скважина, которая всех напугала" (тифлокомментарий) (16+)
03:00 Комедия "Год теленка" (субтитры) (16+)
04:25 Спортивная драма "Вперед!" (16+)

ВОСКРЕСЕНЬЕ | 6 ДЕКАБРЯ

6.00, 10.00, 12.00, 18.00 Новости
6.10 «Играй, гармонь любимая!» 12+
6.55 «Часовой» 12+
7.25 «Здоровье» 16+
8.30 «Золотая коллекция СоюзМ/фа» 0+
9.10 «Непутевые заметки» 12+
9.30 «Мечталлион» 12+
10.15 Д/ф «Ко дню памяти Александра Невского. Князь. Воин. Монах» 12+
11.10 «Ледниковый период. 20 лет» 12+
12.15 «Будем жить!» 16+
13.10 «Видели видео?» 0+
14.30 Х/ф «БИТВА ЗА МОСКВУ. ТАЙФУН» 12+
19.00 «Ледниковый период. 20 лет спустя» 12+
21.00 Время
23.00 «Большая игра» 16+
0.10 Подкаст.Лаб 16+

РОССИЯ 1

6.00, 2.55 Х/ф «ОЖЕРЕЛЬЕ» 12+
10.00 Местное время. Воскресенье
8.35 «Когда все дома»
9.25 «Утренняя почта»
10.10 «Сто к одному»
11.00, 14.00 Вести
11.30 Рассказы из русской истории. Владимир Мединский. «Екатерина II. Империя расширяется» 12+
12.55 «Судьба человека с Борисом Корчевниковым» 12+
14.30 Вести. Местное время
15.00 «Веселые ребята» 16+
17.00, 19.00 «Песни от всей души» 12+
18.00 Всероссийский открытый телевизионный конкурс юных талантов «Синяя Птица»
20.00 Вести недели
22.00 «Киселев»
22.30 «Москва. Кремль. Путин.»
23.00 «Воскресный вечер с Владимиром Соловьевым» 12+
1.35 Рассказы из русской истории. Владимир Мединский. «Екатерина II. Империя расширяется» 12+

НТВ

6.00 «Центральное телевидение» 16+
8.00, 10.00, 16.00 Сегодня
8.20 «У нас выигрывают!» 12+
10.20 «Цифровые расследования» 16+
11.00 «Чудо техники» 12+
12.00 «Дачный ответ» 0+
13.00 «НашПотребНадзор» 16+
14.00 «Однажды...» 16+
15.00 «Своя игра» 0+
16.20 «Человек в праве» 16+
17.00 «Скандалы. Интриги. Расследования» 16+
18.00 «Новые русские сенсации» 16+
19.00 Итоги недели
20.20 Шоу «Аватар» 12+
23.25 «Звезды сошлись» 16+
1.00 «Основано на реальных событиях» 16+
4.30 «Сатья» 16+
5.15 «Скандалы. Интриги. Расследования» 16+

5.00 Т/с «РОДСТВЕННЫЕ ДУШИ» 16+
8.20 «Две стороны одной страны» 16+
9.30 «Химия жизни» 16+
10.30 «Давай проверим» 16+
11.00 «Бери и делай» 16+
11.25 М/ф «Королевские каникулы» 6+
12.55 Х/ф «МАРМАДЮК» 12+
14.25 Х/ф «ВСЕ МОГУ» 16+
16.00, 1.40 «Коллекционер» 16+
18.00 «Три острова» 16+
21.00, 22.30 «Форт. Возвращение легенды» 16+
3.05 Х/ф «ПРОТИВ ПРИРОДЫ. ВЫЖИТЬ В СЕРЕНГЕТИ» 12+
4.30 «100 мест, где поесть» 16+

ТВ3

6.00 МУЛЬТФИЛЬМЫ 0+
9.00 Т/с «СЛЕПАЯ» 16+
12.45 Х/ф «МОЯ ДЕВУШКА - МОНСТР» 16+
15.00 Х/ф «ИНОСТРАНЕЦ» 16+
17.15 Х/ф «ШЕФ ПОД ПРИКРЫТИЕМ» 16+
19.00 Х/ф «ЯЧЕЙКА 234» 16+
20.45 Х/ф «ПОЛНОЧЬ НА ЗЛАКОВОМ ПОЛЕ» 16+
22.45 Х/ф «В ЗАПАДНЕ» 16+
0.30 Х/ф «ОХОТА НА ВОЛКОВ» 18+
1.45 «Мистические истории» 18+
2.30 «Мистические истории» 16+
5.45 МУЛЬТФИЛЬМЫ 0+

7.00, 9.30, 12.00, 2.30 Т/с «ОДНАЖДЫ В РОССИИ» 16+
9.00 «На высоте» 16+
11.30 «Предпринималити» 16+
13.00 «Экстрасенсы. Битва сильнейших» 16+
15.25 «Экстрасенсы. Реванш» 16+
18.00 «Звезды в джунглях» 16+
21.00 «Титаны» 16+
23.45 «Шоу Воли» 16+
1.05 «Идеальное ограбление» 16+
5.00 «Утро ТНТ» 16+
5.50 Т/с «САШАТАНЯ» 16+

РЕН

5.00 «Самые шокирующие гипотезы» 16+
6.00 «С бодрым утром!» 16+
8.30, 12.30, 16.30 «Новости» 16+
9.00 «Самая народная программа» 16+
10.00 «Знаете ли вы, что?» 16+
11.00 «Наука и техника» 16+
12.00, 16.00 «112» 16+
13.00 «Неизвестная история» 16+
14.00 «Легенды и мифы» 16+
16.55 Т/с «СТАЛИН» 16+
23.00 «Итоговая программа с Петром Марченко» 16+
23.55 «Циолковский» 16+
1.30 «Самые шокирующие гипотезы» 16+

5

5.00 М/с «Маша и Медведь» 0+
5.05, 5.50, 6.30, 7.20, 8.05, 9.30, 10.25, 11.20, 12.15, 13.05, 14.05, 15.00, 15.55, 16.45, 17.45, 18.40, 2.35, 3.15 Т/с «СЛЕДОПЫТ 2» 16+
9.00 «Фирменный рецепт» 12+
19.35, 20.30, 21.25, 22.20 Т/с «УСЛОВНЫЙ МЕНТ 6» 16+
23.15, 0.05, 1.00, 1.50 Т/с «ИЗГОЙ 3. БОЛЬ» 16+
4.00 Т/с «СЛЕДОПЫТ 2» 16+

ТВЦ

6.00 Х/ф «ПЕРСИДСКАЯ БИРЮЗА» 16+
7.35 Х/ф «ПРОЩАЛЬНЫЙ ВЗГЛЯД. ВИОЛОНЧЕЛЬ ИСЧЕЗАЕТ» 16+
9.30 Х/ф «ПРОЩАЛЬНЫЙ ВЗГЛЯД. ТУФЕЛЬКА С БРОШКОЙ» 16+
11.30, 0.25 События 16+
11.45 «Наша смешная жизнь» 16+
12.35 Х/ф «НЕ МОГУ СКАЗАТЬ «ПРОЩАЙ» 12+
14.30 Московская неделя 12+
15.05 Д/ф «Ласковый май» Лекарство для страны» 16+
16.10 Д/ф «Охота на маньяка. Дело о кровавых отпечатках» 16+
17.00 Д/ф «Настоящий детектив. Последний путь» 16+
17.55 Х/ф «ТЕНЬ САЛАМАНДРЫ» 16+
21.45, 0.40 Х/ф «МАУГЛИ. ГОРОДСКИЕ ДЖУНГЛИ» 16+
1.30 «Петровка, 38» 16+
1.40 Х/ф «СЕМЬ СТРАНИЦ СТРАХА» 16+
4.45 Д/ф «Тайны пластической хирургии» 16+
5.30 Московская неделя 12+

телеканал Домашний

6.30 Х/ф «АМАЗОНКА КАТЯ» 16+
8.40, 9.15 «Метод Рогова» 16+
9.45 «Пять ужинов» 16+
10.00 Х/ф «ОТПУСК СНЕЖНОЙ КОРОЛЕВЫ» 16+
14.30 Х/ф «ЧТО СКРЫВАЕТ ПРОШЛОЕ» 16+
19.00 Х/ф «НЕОКОНЧЕННАЯ СВАДЬБА» 16+
23.05 «Твой Домашний доктор» 16+
23.20 Х/ф «РЕАБИЛИТАЦИЯ» 16+
3.00 «6 кадров» 16+
3.20 Х/ф «ХОЧУ ТЕБЕ ВЕРИТЬ» 16+

РОССИЯ К

6.30 М/ф «Пятачок», «Кот в сапогах», «Молодильные яблоки»
7.20 Х/ф «НЕ ЖДАЛИ, НЕ ГАДАЛИ»
8.40 Д/ф «Леонид Марков. Хулиган с душой поэта»
9.25 «Диалоги о животных. Пермский зоопарк»
10.05, 0.45 Х/ф «СЫН»
11.35 «Метод Сократа»
12.15 «Невский ковчег теория невозможного. Сергей Колбасьев»
12.45 XXVII Международный телевизионный конкурс юных музыкантов «Щелкунчик» II тур. Фортепиано
14.50 Х/ф «КЕНТЕРВИЛЬСКОЕ ПРИВИДЕНИЕ»
16.30 «Картина мира»
17.10 Д/ф «Каменная правда Исаакия»
18.05 «Романтика романса»
19.00 Д/с «Рассекреченная история. Мода по плану»
19.30 Новости культуры
20.25 Х/ф «ИВАНОВ КАТЕР»
22.05 Опереа «Кармен»
2.15 «Диалоги о животных. Пермский зоопарк»

телеканал Звезда

5.50 Х/ф «СУДЬБА РЕЗИДЕНТА» 12+
9.00 Новости недели 16+
9.25 «Служу России» 12+
9.55 «Военная приемка» 12+
10.40 «Мужики. Писатель и сапер Дмитрий Филиппов» 16+
11.10 «Легенды армии. Пантеон» 12+
12.00 Д/с «Тайные миссии военной разведки. Хаджи-Умар Мамсуров. Полковник Ксанти. Крестный спецназа» 16+
12.55 Д/с «Война миров. Индейцы против европейских колонистов-завоевателей» 16+
13.50 «По горячим следам» 16+
14.05 Т/с «СНАЙПЕР 2. ТУНГУС» 16+
18.00 Главное с Ольгой Беловой 16+
19.55 Д/с «Легенды советского сыска» 16+
23.25 Т/с «ПОДЛЕЖИТ УНИЧТОЖЕНИЮ» 16+
3.05 Х/ф «ДОЖИТЬ ДО РАССВЕТА» 12+
4.25 Д/с «Военное образование. С учетом боевого опыта» 16+

МАТЧ!

6.00, 12.55 Плавание. Чемпионат мира (бассейн 25 м) 6+
7.00, 3.45 Новости
7.05, 15.30, 1.00 Все на Матч! 12+
8.25 Лыжная страна
8.55 Лыжные гонки. Кубок России. Масс-старт. Женщины 20 км 6+
9.55 Биатлон. Альфа-Банк Кубок России. Смешанная эстафета 6+
11.40 Лыжные гонки. Кубок России. Масс-старт. Мужчины 20 км 6+
16.00 Футбол. Альфа-Банк Российская Премьер-Лига. «Спартак» (Москва) - «Динамо» (Москва) 6+
19.15 Футбол. Альфа-Банк Российская Премьер-Лига. «Краснодар» - «Рубин» (Казань) 6+
21.30 «После футбола с Георгием Черданцевым» 12+
22.50 Футбол. Чемпионат Испании. «Атлетико» - «Бетис» 6+
2.10 Гандбол. Чемпионат России. Суперлига. Женщины. «Ростов-Дон» (Ростов-на-Дону) - «Кубань» (Краснодар) 6+
3.50 Лыжные гонки. Кубок России. Масс-старт 6+

СПАС

7.00, 1.55 «День Патриарха» 0+
7.10 «Метанойя» 12+
8.10 Д/ф «Александр Невский» 0+
8.45 Мультфильм 0+

Первичная организация Совета ветеранов и пенсионеров «Почта России» поздравляет пенсионеров, родившихся в декабре:

Рыбьякову Галину Викторовну, Завьялову Надежду Валентиновну, Мастерских Нину Васильевну, Абдращитову Рабигу Амировну, Ахунову Рахат Рахимовну, Демину Алефтину Анатольевну, Бажину Людмилу Львовну, Ернову Валентину Федоровну.

Позвольте вас поздравить с Днем рождения!
И пожелать здоровья и тепла.
Чтоб согревала вас любовь детей и внуков,
И чтобы жизнь вас радовать могла.
Пусть будет много дней, залитых солнцем,
Пусть чаще телефон у вас звонит.
И детский смех звенит в квартире вашей,
И пусть ваш ангел вас всегда хранит!

9.55 «Паломница» 12+
11.00 «Простые чудеса» 12+
12.00 Божественная литургия. Прямая трансляция 0+
14.30 «От воскресенья до воскресения» 6+
16.30 Д/ф «Александр Невский» Цикл «Святые воины» 6+
17.00, 3.25 Д/ф «Ниневия. Спасённый город» 0+
18.25 «Русский мир» 12+
19.30 Х/ф «АЛЕКСАНДР НЕВСКИЙ» 6+
21.45, 4.35 «Парсуна. С Владимиром Легойдой» 6+
22.45, 5.25 «ЩИПКОВ» 12+
22.55 «Бесогон» 18+
0.00 «Главное. С Анной Шафран» 16+
1.30 «Церковь и мир» 0+
2.05 Д/ф «Меркурий Кесарийский и Меркурий Смоленский. Цикл «Святые воины» 6+
2.35 Д/ф «Свидетели Христа. Мученики первых веков» 6+
5.35 «Следы империи» 12+

Югра

06:00 "Код успеха: профессии будущего" (12+)
06:15 "Югра в ч/б. Наследие" (12+)
06:30 "Практика" (6+)
06:35 "Практика" (6+)
06:40 "Пять вопросов для матросов" (0+)
06:45 "В итоге" (0+)
06:50 "На спорте" (12+)
06:55 Тележурнал "Северный дом. Свадебные традиции обских угров" (12+)
07:15 "Крупным планом" (12+)
07:40 "Герои среди нас" (16+)
08:00 "Здесь и сейчас" (16+)
09:00 Анимационный фильм "Принцесса Эмми" (6+)
11:20 "Практика" (6+)
11:25 "В итоге" (0+)
11:30 Мелодрама "Дубравка" (16+)
12:50 Документальный цикл "Вместе с наукой" (субтитры) (16+)
13:20 Новости TV BRICS (16+)
14:25 "На спорте" (12+)
14:35 "Тропой первопроходцев 2.0. Золотошор" (12+)
14:50 "Крупным планом" (12+)
15:15 "Код успеха: профессии будущего" (12+)
15:35 Семейная комедия "Без сына не приходи" (16+)
17:00 Подкаст "Хранители. Виктор Банк" (12+)
17:30 "Прямая линия с Губернатором Югры Русланом Кухаруком" (16+)
20:15 Мелодрама "Юрочка" 3 серия (16+)
21:00 Мелодрама "Юрочка" 4 серия (16+)
22:00 Комедия "Очень лысая поездка" (16+)
23:35 "На спорте" (12+)
23:40 "Рожден в Югре" (12+)
23:55 Простые вопросы" (16+)
00:25 Мелодрама "Дубравка" (16+)
01:45 "Сделано в Югре. Кафе "СВОи" (6+)
02:00 "В поисках поклевки" (12+)
02:45 "Воскресение" (12+)
03:00 Подкаст "Хранители. Виктор Банк" (12+)
03:25 Документальный цикл "Вместе с наукой" (субтитры) (16+)
03:55 "Художник Константин Панков" (тифлокомментарий) (12+)
04:25 Комедия "Очень лысая поездка" (16+)

м/к «НЕКРОПОЛЬ»
• Изготовление и установка памятников
• Ограды, столы, лавки (полимерные и из гранита)
• Ритуальные принадлежности, венки, цветы
• Печать индивидуального текста на ритуальных лентах
• Таблички
• Изготовление фото на стекле, керамограните, металлокерамике.
• Рассрочка 3 месяца. СКИДКИ %
ДОМ БЫТА «СИБИРЬ»: УЛ. КАЛИНИНА, 75, УЛ. СВОБОДЫ, 30
Тел.: 8-922-777-98-23, 8-922-658-36-86

УСЛУГИ

ВЫСТАВОЧНЫЙ ЦЕНТР РИТУАЛЬНЫЙ Асфодель

• Цветы, венки, корзины, одежда
• Кресты и гробы лакированные от экономкласса до люкс из хвойных пород дерева «высокий глянец»
• В большом ассортименте ритуальные принадлежности
• Портреты и фото на металлокерамике, а также памятные таблички с ФИО
• Столы, лавочки, надгробницы
• Оградки и кресты с элементами ковки
• Изготовление памятников из черного гранита
• Автобус для перевозки людей
• Доставка ритуальных принадлежностей в ритуальный зал

ул.Чкалова, 40
(остановка Доронина)
Тел.: 8-922-778-64-56,
8-992-358-76-33.
РАБОТАЕМ БЕЗ ВЫХОДНЫХ

* * *

Парикмахер: выезд на дом.
Стрижка 1000 рублей.
Стрижка – 700 рублей от двух человек. С 14:00 до 21:00.
8-908-880-95-45 (Оксана)

* * *

Продам холодильник «Стинол».
89088904231

* * *

Продаются ставные сети. Цена договорная.
8-902-814-2047

* * *

Подключение цифрового эфирного телевидения без абонентской платы. Установка и настройка спутниковых антенн. Комплекты цифрового и спутникового ТВ в наличии. Оцифровка видеокассет. Низкие цены.
89028145111

* * *

Кондиционеры, вентиляция (продажа, монтаж). Закладка трассы под кондиционер на этапе ремонта. Алмазное бурение отверстий.
8-902-814-55-78

* * *

Одинокая, порядочная женщина познакомится с надежным, одиноким мужчиной для общения, дружбы и совместного досуга. 65-70 лет.
8 (952) 690-16-55

* * *

Ищу любую строительную работу: строить дома и коттеджи, обшивка крыш, установка забора, организация пристройки, установка дверей и окон. Земельная работа на дачах и огородах. Пенсионерам скидка – 30%.
8 982 575-74-71. Руслан

ФЕДЕРАЛЬНАЯ НАЛОГОВАЯ СЛУЖБА

WWW.NALOG.GOV.RU

УФНС России по Ханты-Мансийскому автономному округу – Югре приглашает на
Дни открытых дверей
по вопросам уплаты имущественных налогов и НДФЛ за 2025 год
30.11.2026 и 01.12.2026
с 09.00 до 20.00

УФНС России по Ханты-Мансийскому автономному округу – Югре	г. Ханты-Мансийск, ул. Дзержинского, д. 2
ТОРМ УФНС России по Ханты-Мансийскому автономному округу – Югре в г. Сургут	г. Сургут, ул. Республики 73/1
ТОРМ УФНС России по Ханты-Мансийскому автономному округу – Югре в г. Сургут	г. Сургут, ул. Геологическая 2
ТОРМ УФНС России по Ханты-Мансийскому автономному округу – Югре в г. Нижневартовск	г. Нижневартовск, ул. Менделеева 13
ТОРМ УФНС России по Ханты-Мансийскому автономному округу – Югре в г. Урай	г. Урай, ул. Садовая 1
ТОРМ УФНС России по Ханты-Мансийскому автономному округу – Югре в г. Югорск	г. Югорск, ул. Гастелло 1
ТОРМ УФНС России по Ханты-Мансийскому автономному округу – Югре в г. Нягань	г. Нягань, ул. Интернациональная 45
ТОРМ УФНС России по Ханты-Мансийскому автономному округу – Югре в г. Лангепас	г. Лангепас, ул. Комсомольская 3Б
ТОРМ УФНС России по Ханты-Мансийскому автономному округу – Югре в г. Белоярский	г. Белоярский, ул. Молодости 8
ТОРМ УФНС России по Ханты-Мансийскому автономному округу – Югре в г. Нефтеюганск	г. Нефтеюганск, 12 мкр., 18а
ТОРМ УФНС России по Ханты-Мансийскому автономному округу – Югре в г. Когалым	г. Когалым, ул. Бакинская, 4

Срок уплаты имущественных налогов и НДФЛ за 2025 год – не позднее 1 декабря 2026 года

8 800 222-22-22

8 (800) 222-22-22
Бесплатный многоканальный телефон контакт-центра ФНС России

ВНИМАНИЕ

РОССЕЛЬХОЗНАДЗОР ИНФОРМИРУЕТ

Управление Федеральной службы по ветеринарному и фитосанитарному надзору по Тюменской области, Ямало-Ненецкому и Ханты-Мансийскому автономным округам уведомляет, что в соответствии с постановлением Правительства Российской Федерации от 27.05.2024 № 675 «Об утверждении Правил маркировки лекарственных препаратов для ветеринарного применения средствами идентификации и особенностях внедрения государственной информационной системы мониторинга за оборотом товаров, подлежащих обязательной маркировке средствами идентификации, в отношении лекарственных препаратов для ветеринарного применения» участники оборота лекарственных препаратов для ветеринарного применения должны представлять в информационную систему мониторинга («Честный знак») сведения об обороте лекарственных препаратов с 1 марта 2026 года.

В соответствии с ч. 16 ст. 20.1 Федерального закона от 28.12.2009 № 381-ФЗ «Об основах государственного регулирования торговой деятельности в Российской Федерации» участники оборота товаров, подлежащих обязательной маркировке средствами идентификации, несут ответственность за полноту, достоверность и своевременность передачи ими информации об обороте таких товаров в информационную систему мониторинга в соответствии с законодательством Российской Федерации.

Кроме того, лекарственные препараты для ветеринарного применения, находящиеся в гражданском обороте с нарушением требований законодательства, в том числе с нарушением обязательных требований к вводу в гражданский оборот, предусмотренных ст. 52.2 Федерального закона от 12.04.2010 № 61-ФЗ «Об обращении лекарственных средств», являются контрафактными и за их реализацию или ввоз в Россию в целях продажи законодательством предусмотрена административная и уголовная ответственность.

В случае обнаружения данного препарата, а также ветеринарных препаратов, не входящих в перечень лекарственных препаратов, прошедших государственную регистрацию на территории ХМАО, Управление просит предоставить в Управление на адрес электронной почты: rshn34@fsvps.gov.ru, hanty@fsvps.gov.ru или по телефону: +7 (3452) 43-21-96, полный объем информации, детальное описание лекарственного средства, включая четкую и разборчивую маркировку (при наличии), точные сведения о производителе, точное место и время обнаружения препарата.

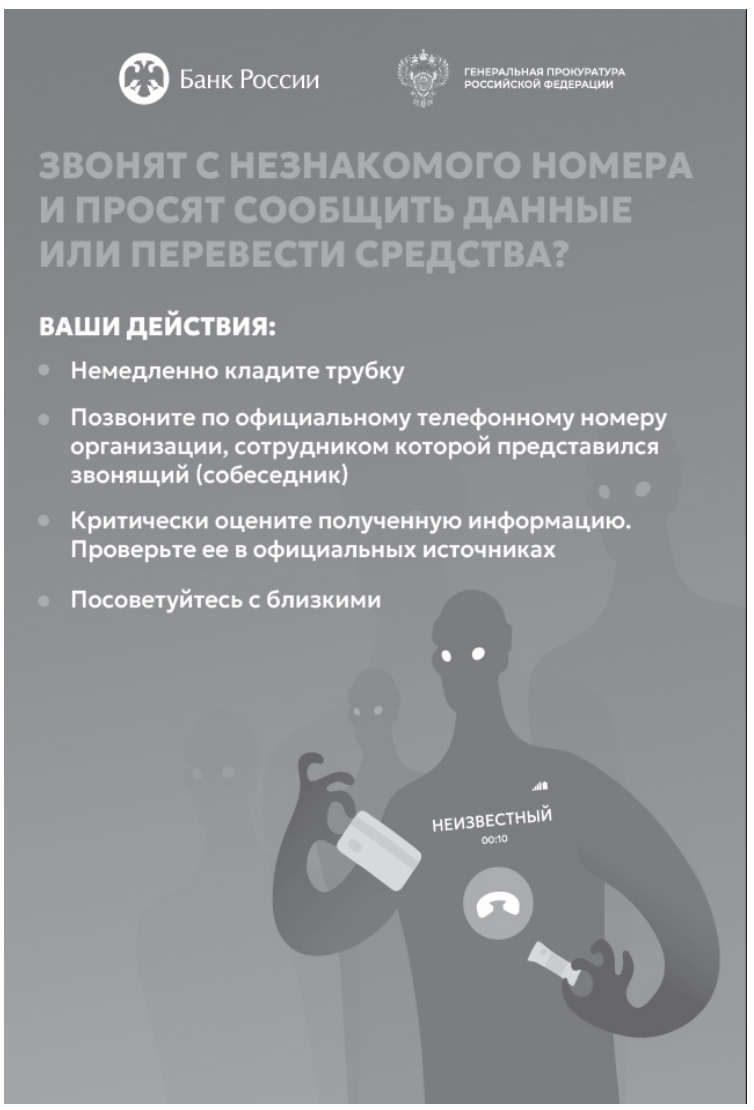

15 ЛЕТ СЛУЖЕНИЯ ЮГРЕ

Герой нового выпуска программы «Диалог» – митрополит Ханты-Мансийский и Сургутский Павел. О том, как видоизменилась региональная митрополия и какая работа ведется сейчас, – читайте в материале.



– Владыка, здравствуйте. Расскажите, помните ли вы свои первые впечатления, когда вступили на ханты-мансийскую землю?

– После десяти лет служения за границей у меня было чувство, что я наконец вернулся домой. Несмотря на то, что я никогда не был в Сибири и за Уралом, возникло ощущение возвращения и какой-то внутренней радости. Сколько бы ни служил за границей, всегда казалось, что ты в гостях. И когда твое время в гостях заканчивается, ты должен ехать домой. Как сейчас помню: как меня назначили сюда после служения в Риме. И встречу в аэропорту помню, и Главу города, и благочинных священнослужителей, и Администрацию округа. Все помнится, словно это было вчера, хотя прошло уже 15 лет.

– Что нужно было решать в первую очередь?

– Начинать пришлось с того, что здесь никогда не было епархиального управления: ни структурных подразделений, ни помещений. Первым рабочим местом стала наша православная гимназия – я занял кабинет директора. В маленькой приемной сидели четыре человека. Первое время работали над тем, чтобы создать структуру, необходимый штат, управленческий аппарат и бухгалтерию. Семь месяцев я жил в гостинице, пока мы не арендовали дом с правом выкупа, где я живу до сих пор. Через пять лет выкупили это здание, и сегодня это наша резиденция. Потом взяли в аренду еще одно здание, а через 10 лет компания передала его нам в собственность. Сейчас это полноценное епархиальное управление, где созданы все структурные подразделения, все отделы и бухгалтерия. Система налажена и работает, поэтому управлять легко. Слава Богу, все сложилось.

– Храмостроительство стало одним из самых важных направлений. Расскажите, почему это было необходимо, в том числе в Ханты-Мансийске?

– Во всем округе была большая нехватка храмов. Куда бы я ни приехал, посещая поселок или город, люди просили: «Владыка, нам нужен храм или молитвенное помещение». Это стало задачей номер один. Сегодня такой потребности нет – почти не осталось ни одного поселения без храма или часовни. Не хватало и духовенства: на весь округ тогда был 21 храм и чуть больше тридцати священнослужителей. Сегодня мы насчитываем 165 храмов и около 170 священнослужителей. Это показывает, насколько мы выросли за 15 лет. Если говорить о Ханты-Мансийске, то у нас 13 литургий совершается каждое воскресенье только в городе. Раньше всего три действующих храма, а сегодня – 13. Было три священнослужителя, теперь – 23 в Ханты-Мансийском благочинии.

– В столице Югры есть строящиеся храмы, один из них – в центре города, в память о жертвах политических репрессий. Расскажите о нем.

– Когда я только прибыл сюда, меня позвали на собрание общественников. Говорят: «Владыка, у нас край репрессированных». Я познакомился с информацией: на 1935 год в Югру сослано 158 800 человек, организовано 63 поселка с комендатурой для ссыльных. Учитывая, что сегодня в округе проживает около 40% их детей, внуков и правнуков, вопрос стоял о том, чтобы обязательно построить памятную часовню, а в 2015 году издано постановление Правительства РФ увековечить память мест расстрелов и захоронений. Сегодня мы строим не только часовню, но и мемориальную стену, на которой будут отражены имена всех расстрелянных на этом месте.

– Каким остался в вашей памяти визит Патриарха Кирилла в Ханты-Мансийск и что он значил для города?

– Встречать первосвятителя нашей Церкви – в первую очередь экзамен и для правящего архиерея, и для города. В то же время это радость, потому что Святейший прилетел освятить Кафедральный собор и познакомиться с этим краем – он здесь никогда не был.

– Если говорить о Ханты-Мансийске, какие изменения в городе наиболее значимы и дороги для вас?

– Здесь всегда чисто, убрано, и в зимнее время он особенно отличается от других административных центров. Город вырос за период моего служения. Если в 2011 году население было около 65 тысяч, то сегодня уже больше 110. Строятся новые современные дома, благоустройство улучшается с каждым годом: много площадок, скверов, мест отдыха для взрослых и детей. Куда бы я ни поехал в командировку, всегда хочется вернуться домой, в Ханты-Мансийск. Мне здесь тепло, уютно и комфортно. Думаю, для наших жителей точно так же.

– Легко ли настраивать работу с молодежью?

– В последние два года работа с молодежью стала более активной. Сегодня развиваются взаимоотношения между православными, окружными и городскими молодежными движениями. Выстраиваются хорошие отношения со всеми школами и высшими учебными заведениями. За каждым учреждением закреплен священнослужитель, который имеет попечение о духовно-нравственной жизни. И я думаю, впереди большие совместные программы.

– Как удается выстраивать диалог с окружной и городской властью?

– Милостью Божией, взаимоотношения выстроены на высоком уровне. Самое главное – есть взаимопонимание тех задач, которые стоят перед округом, городом и митрополией. Недавно мы подписали соглашение о сотрудничестве с регионом, где учтены все самые важные моменты. Для нас это значимый документ. Вместе заботимся о качестве духовно-нравственного воспитания, без которого невозможно полноценное становление человека.

Президент нашей страны Владимир Путин говорит: православие – фундамент нашей государственности. Поэтому в этом плане мы будем работать и в дальнейшем. Конечно, мы не говорим о каком-то превосходстве над другими религиями и конфессиями, всем должно быть место для исполнения духовных потребностей.

Беседовал
Александр Ли.
Подготовила
Анна Качалова

ФАКТ: ***В ЮГРЕ БОЛЕЕ 152 ТЫСЯЧ ЧЕЛОВЕК ПОЛЬЗУЮТСЯ ЭЛЕКТРОННЫМИ ТРУДОВЫМИ КНИЖКАМИ***

СПАРТАКИАДА



ПЕДАГОГИ – ВСЕМ ПРИМЕР

Учителя, воспитатели и педагоги дополнительного образования сменили привычные рабочие места на спортивные площадки. В Ханты-Мансийске стартовала спартакиада работников муниципальных образовательных учреждений.

Открыли программу эстафетой по плаванию. От каждой команды выступили две женщины и двое мужчин. Всего в этом году девять спортивных дисциплин. Впереди волейбол, стритбол, футзал, дартс, стрельба и сдача нормативов ГТО.

– Комплексную спартакиаду мы проводим уже шестой год. Она стала традиционной. К соревнованиям участники готовятся. Очень приятно, что каждый год мероприятие привлекает все большее количество работников из наших образовательных учреждений, – рассказала **председатель Ханты-Мансийского городского профсоюза образования Екатерина Чернова.**

Спартакиада продлится до апреля. В прошлом году в ней приняли участие 460 работников. В этом организаторы рассчитывают увидеть еще больше людей.

– Я педагог по спортивному туризму. Решил поучаствовать, потому что детям необходимо подавать личный пример. Хотим показать ребятам, которых обучаем, что мы у них самые сильные, смелые и быстрые, – поделился **педагог дополнительного образования Центра дополнительного образования «Перспектива» Антон Новиков.**

ПАУЭРЛИФТИНГ



СТАЛЬНОЙ ХАРАКТЕР

В Универсальном спортивном комплексе состоялись чемпионат и первенство города Ханты-Мансийска по пауэрлифтингу.

Соревнования собрали более ста атлетов разных возрастных категорий в дисциплинах «жим» и «жим классический». Такой интерес к турниру подтверждает, что силовое троеборье и жимовые дисциплины в Югре стремительно набирают популярность.

На торжественной церемонии открытия к спортсменам обратилась начальник управления физической культуры и спорта Администрации города Ольга Киприянова. От имени Главы Ханты-Мансийска Максима Ряшина она поприветствовала участников и пожелала им уверенности в собственных силах, честного соперничества и ярких личных рекордов. Особым гостем соревнований стал чемпион мира, трехкратный чемпион Европы, заслуженный мастер спорта России по пауэрлифтингу Сергей Машинцов.

Турнир также стал отборочным туром. По результатам трех соревновательных дней сформировалась сборная команда города, которая представит Ханты-Мансийск на чемпионате и первенстве Ханты-Мансийского автономного округа – Югры.

– В этот спорт я пришла буквально год назад. Пауэрлифтинг привлекает меня тем, что он формирует не только физическую силу и выносливость, но и внутренний стержень, уверенность в себе. К городскому первенству готовилась упорно и продуктивно. Конечно, есть легкое волнение перед выходом на помост, но настрой исключительно боевой, – поделилась своими эмоциями **участница соревнований Алена Хандыга.**

ЗДОРОВОЕ ПОКОЛЕНИЕ

ХАРАКТЕР ЗАКАЛЯЕТСЯ СМОЛОДУ

В спортивном комплексе «Дружба» встретились представители разных спортивных поколений: опытные борцы оспаривали лидерство на городском первенстве по дзюдо, а будущие первоклассники уверенно шагали к официальным спортивным нормативам в рамках проекта «В школу со знаком ГТО».



Городские состязания по дзюдо длились в течение всего дня и охватили четыре возрастные группы: до 13, 15, 18 лет и юниоров до 21 года. На татами юноши и девушки демонстрировали свой уровень подготовки, точную технику захватов, подсечек и бросков. По итогам упорных схваток сильнейшим вручили золотые, серебряные и бронзовые медали.

– Я в дзюдо уже четыре года. В 10 лет очень хотела пойти на единоборства, и однажды мы с мамой попали на городской марафон, где выступали воспитанники секции дзюдо. Я загорелась этой идеей, пришла на первую тренировку – до сих пор занимаюсь. Дзюдо я люблю за то, что оно закаляет характер и учит преодолевать собственные слабости. Своим сегодняшним выступлением в целом довольна, но впереди много работы и есть куда расти, – поделилась 14-летняя **участница соревнований, обладательница второго юношеского разряда Альмира Алиева.**

Одновременно на соседней площадке проходила традиционная акция «В школу со знаком ГТО», ориентированная на детей 6-7 лет. Дошколята проходили комплексное тестирование: бегали на скорость, выполняли наклоны на гибкость, прыгали в длину с места и демонстрировали силовую подготовку при подъеме туловища из положения лежа. После подведения итогов юным атлетам вручили заслуженные знаки отличия.

– Наша старшая дочь Катя занимается художественной гимнастикой, выступает на соревнованиях, поэтому к сдаче нормативов мы подошли со всей серьезностью. Такие старты – отличный инструмент, чтобы с юных лет приучать детей к регулярным тренировкам. Радует, что в целом наш город предоставляет все условия для активного образа жизни, расширяет спортивную инфраструктуру. Здесь есть все для физического развития как малышей, так и взрослых, – рассказал **Денис Изюров,** пришедший поддержать ребенка вместе с супругой.

АКТИВНОЕ ДОЛГОЛЕТИЕ

ДВИЖЕНИЕ – ЖИЗНЬ

В спортивном зале школы № 6 имени Н.И. Сирина состоялась эстафета «Спорт. Здоровье. Ветеран», организованная городским Советом ветеранов.

Спортивный праздник, объединивший активистов «серебряного» возраста, был приурочен к 96-й годовщине со дня образования Ханты-Мансийского автономного округа – Югры. Боевой настрой участникам состязаний с первых минут задала председатель городского Совета ветеранов Лариса Шаповалова.

– Я вами искренне восхищаюсь и благодарю за неиссякаемую энергию, за то, что вы, невзирая на погоду и обстоятельства, пришли сюда за здоровьем и отличным настроением. Желаю всем успеха, бодрости духа и вечной молодости, – обратилась к участникам **Лариса Шаповалова.**

Гостей тепло поприветствовала и администрация образовательного учреждения. От имени директора школы Светланы Москвиной к ветеранам обратился заместитель директора по учебно-воспитательной работе Владимир Мамонтов. Он поблагодарил Совет ветеранов за выбор школьной площадки и подчеркнул, что жизнелюбие и оптимизм старшего поколения служат лучшим примером для юных хантымансийцев, наглядно демонстрируя, что возраст не помеха для спорта и активного отдыха.

В эстафете приняли участие три сборные команды. Представив своих капитанов, названия и задорные девизы, участники приступили к соревнованиям. Программа включала этапы на точность, координацию и командное взаимодействие: метание мяча в цель, дартс, прохождение дистанции «змейкой».

– В Совете ветеранов мы больше сосредоточены на добровольческих и социальных проектах, поэтому такие спортивные праздники для нас особенно ценны. Движение – жизнь, и в нашем возрасте крайне важно поддерживать физическую форму. Если выдается возможность собраться вместе, побегать, провести время весело и с пользой для здоровья – мы никогда ее не упускаем, – поделилась впечатлениями **участница эстафеты Ирина Голованчук.**



Члены жюри соревнований

ФАКТ: БОКСЕР И ЧЕМПИОН МИРА ПО ВЕРСИИ WBO РУСЛАН ПРОВОДНИКОВ СНЯЛ ФИЛЬМ «ПРОВОДНИК В АРКТИКУ»

5 ДЕКАБРЯ – ДЕНЬ ДОБРОВОЛЬЦА В РОССИИ

ВОЛОНТЕР – ЭТО ЗВУЧИТ ГОРДО!



Нина Сергеевна Магрычева широко известна в городе, причем не только как владелица уютной и тихой гостиницы «Хотэм», но прежде всего как один из самых активных волонтеров, участница штаба «Мы вместе». Именно эта тема послужила отправной точкой начала нашей беседы…

– Мало того, что вы бестрепетной рукой правите хозяйством своей семьи, гостиничного бизнеса, так еще и стремитесь навести порядок во всем городском хозяйстве?

– Ну, это громко сказано, просто я давно живу в этом городе, и мне небезразлично его будущее. В 2010 году впервые узнала, что существует такое понятие, как волонтер, заинтересовало – а кто это? С того все и началось. Для того чтобы успешно выполнять волонтерскую миссию, нужны азартные люди, стремящиеся узнать что-то новое, отличающиеся завидным терпением и стрессоустойчивостью.

– Рассказывают, что вы внесли большой вклад в реализацию проекта «Формирование комфортной городской среды»…

– Именно тогда поняла, насколько может быть сложно работать с людьми, но я ни в чем и никогда не привыкла отступать. Это прекрасный федеральный проект, направленный на масштабное обновление облика российских городов и поселков, создание современных, безопасных и удобных общественных пространств. Благодаря ему сами жители могут определить, на какие именно конкретные объекты необходимо в первую очередь выделять деньги. А ключевым инструментом проекта является онлайн-голосование на «Госуслугах», для чего каждому участнику необходимо внести свои персональные данные – посредством помощи волонтеров. Чтобы активизировать жителей в данном процессе, приходилось самим идти к ним, объяснять и убеждать.

Первой точкой работы стал один из торговых центров. Раз за разом я подходила к людям, начинала объяснять: «Я – волонтер проекта. Вы хотите сделать наш город лучше? Тогда давайте вместе определим пути его развития!» В этом и заключалась главная задача – заинтересовать людей. Конечно, сложно за короткий период времени добиться доверия, ведь современный человек запуган действиями всяческих мошенников. Тем не менее в первый день собрала десять голосов. Затем практически каждый день ходила по учреждениям, обращалась к прохожим на улицах.

– Какая категория людей легче идет на контакт?

– Проще с молодыми, они открыты, не боятся нового, идут навстречу с открытыми глазами. Правда, в их среде чаще сталкиваешься и с оборотной стороной медали – равнодушием, отсутствием патриотизма: «А мне какое дело?» Порой сложно преодолеть барьер недоверия.

– Любопытно, много ли граждан напрочь отказывалось от участия в голосовании?

– Где-то десятая часть. Но я – человек азартный, привыкла всегда достигать цели, к тому же каждый медработник, даже бывший, является неплохим психологом, поэтому умею находить общий язык с окружающими. К тому же давно здесь живу, а потому в ответ на обращение часто слышала: «А я вас знаю, по телевизору показывали!», или «Мы вместе были на мероприятии».

– В вашем кабинете среди бесчисленного множества почетных грамот и благодарностей вижу медали «За содействие СВО» и «За помощь фронту»…

– Случайно узнала о возможности как-то помочь нашим бойцам, сражающимся на СВО, – о движении «Шьем для наших». Я тоже умею шить, поэтому уже на следующий день приехала в мастерскую, взяла ткань и дома изготовила маскхалат. Увидев, что у девочек имеется лишь одна швейная машинка, вспомнила, что где-то дома стоит без дела моя, и решила отдать на хорошее дело. Не жалко!

– Убежден, что ваша волонтерская деятельность не ограничивается этими направлениями…

– Конечно, она давно стала образом жизни. Если что-то нужно – шью, например, антидроновые одеяла, вяжу для недоношенных ребятишек, всемерно помогаю «Сбору ХМ», активно участвую в работе городского Совета ветеранов, в волонтерстве в сфере гостеприимства, оказываю материальную помощь нуждающимся. Скоро еду в Москву на международный форум гражданского участия. В общем, стремлюсь участвовать в жизни своей страны, региона, города.

– Но ведь Ханты-Мансийск не является вашей малой родиной?

– Родилась в Оренбурге, хотела стать фармацевтом, но мама настояла на поступлении в медучилище. И оказалась права – если бы довелось начать все сначала, вновь пошла бы учиться на фельдшера. Первым местом работы стала должность заведующей здравпунктом в одном из совхозов. Конечно, первоначально было очень страшно, ведь мне, фельдшеру-акушерке, в девятнадцать лет приходилось принимать внезапные роды. Это очень большая ответственность.

Потом переехала в Омск, где познакомилась с будущим мужем – Иваном Ивановичем, мы работали в одном учреждении. Вскоре он вернулся в родной для него Ханты-Мансийск и стал уговаривать меня приехать и посмотреть условия. Приехала – и расстроилась страшно, помню, как плакала, искусанная комарами, заявляла, что ни за что здесь жить не буду. А в 1984 году отправилась на Север… Постепенно привыкала к городу, который на моих глазах строился и развивался. Сегодня считаю себя коренным жителем.

Поначалу вместе с мужем работала на санэпидемстанции, когда стало катастрофически не хватать денег, окончила курсы, перешла сначала в отдел кадров на базу пожаротушения, затем стала заместителем директора Музея природы и человека.

– Как родилась идея создания гостиницы?

– Иван Иванович всегда хотел иметь свой дом, но я – сугубо городской житель, к тому же боялась любых долгов. Тем не менее со временем он вовлек меня в это предприятие, мы взяли кредит на строительство. В 90-е, когда на работе перестали выплачивать зарплату, возникла угроза, что участок заберут за долги. Жили мы очень тяжело, подрабатывали, где только можно, приходилось даже в качестве уборщицы. Все поднимали своим трудом, постепенно встали на ноги, наша гостиница приобрела известность и уважение среди гостей Ханты-Мансийска.

– В завершение разговора не могу вновь не вернуться к основной теме. На волонтерскую деятельность вы тратите немалые деньги, время, силы, энергию – а что получаете взамен?

– Прежде всего – положительные эмоции, приятно, что люди мне доверяют. Участие в волонтерстве позволяет все время находиться в гуще событий, дарит возможность жить современной жизнью города. На общественные мероприятия приезжают прогрессивные люди со всей страны, с ними делишься опытом, узнаешь, как и чем живут соотечественники в других городах и регионах. С каждого мероприятия беру что-то новое, полезное. Не хлебом единым жив человек!

Андрей Рябов

ФАКТ: **ЮГОРСКИЕ ШАХМАТИСТЫ ЗАВОЕВАЛИ ДЕВЯТЬ МЕДАЛЕЙ ПЕРВЕНСТВА УРФО**

ГОРОДСКАЯ ОБЩЕСТВЕННО-ПОЛИТИЧЕСКАЯ ГАЗЕТА
САМАРОВО – ХАНТЫ-МАНСИЙСК

О ХИРУРГИИ, МАРАФОНЕ И... АФРИКЕ

Мы беседуем с сердечно-сосудистым хирургом высшей квалификационной категории Андреем Витальевичем Папиненом.



– Ходят слухи, что все свое свободное время вы бегаете по Африке. Это действительно так?

– (Смеется. – А.Р.) Отчасти. Но всерьез занялся этим делом в 2024 году, до этого бегал лишь на уроках физкультуры в школе да институте.

– И что же вдруг подвигло пуститься взапуски?

– Я всегда считал неплохой свою физическую форму, пока однажды не отправился в очередной поход, в процессе которого надо было подняться на почти двухкилометровую высоту. Тогда и почувствовал, что нужно собой заняться. Пришел в спортзал, встал на тренажер, пробежал километр, потом еще, и осознал, что способен на гораздо большее. Начал общаться с бегунами и понял, какие это отличные люди, сам стал выходить на все более длинные дистанции, в 2025-м вышел на первый марафон. А в июне этого года отправился на ультрамарафон «The Comrades», который проходит в Южно-Африканской Республике.

– Но зачем это, мягко говоря, недешевое удовольствие, тогда как вы могли бы абсолютно бесплатно носиться по окрестным лесам?

– Просто нравится достигать поставленных перед собой целей. Поймите, в официальном старте царит удивительная атмосфера, участник ощущает колоссальный выброс адреналина и получает незабываемые положительные эмоции.

– Скажите, правда ли, «...а-а, в Африке горы вот такой вышины»?

– (Смеется. – А.Р.) Правда. «The Comrades» недаром называют «стиральной доской», суммарный набор высоты составляет около двух километров при движении вверх и более километра при движении вниз. В пять утра старт, восход солнца встречаешь в горах – потрясающее зрелище. К тому же ультрамарафон в ЮАР является своеобразным праздником, посмотреть на него приходят десятки тысяч болельщиков. Африканцы очень эмоциональны и экспрессивны, их присутствие бодрит.

– И за какое время преодолели эту почти 90-километровую дистанцию?

– За 8 часов 12 минут.

– С ума сойти... Бег является стремлением к здоровому образу жизни или удовольствием?

– Второй вариант. Если я хотя бы пару дней не побегаю, то становлюсь злым и несчастным.

– С точки зрения такого толстяка, как я, стремление так себя мучить называется мазохизмом...

– Трудно первый раз заставить себя выйти на пробежку, а потом процесс превращается в радость. Пока бежишь, слушаешь в наушниках какой-нибудь подкаст, успеваешь подумать о чем-нибудь постороннем и таким образом перезагрузиться, получить заряд бодрости.

– Скажите, а откуда начался ваш «житейский забег»?

– Из Тюмени. Родители были медицинскими работниками, поэтому выбор профессии оказался во многом предопределен. Между прочим, подрабатывать санитаром начал еще после 7-го класса – в те времена такое допускалось, позже – на «скорой». В ординатуре учился по направлению «общая хирургия», затем мне предложили поработать в отделении сердечно-сосудистой хирургии, и я с радостью согласился. Трудился в областной больнице.

– Каким образом занесло в наши края?

– В 2001 году открылась окружная больница, пригласили приехать и посмотреть. Все понравилось, поэтому решил перебраться на Север.

– Условия на новом месте работы отличались от прежних?

– И очень сильно. Здесь было все – современное оборудование, необходимые материалы, отсутствовал дефицит лекарственных средств.

– А в целом жизнь в окружном центре?

– Тоже существенно разнилась. Простой пример: в нашей семье существовало «разделение труда», и в мои обязанности входила обязательная ежевечерняя очистка обуви от грязи. И вот по приезде в Ханты-Мансийск вдруг понял, что так часто мыть ботинки не нужно!

– Это действительно весомый аргумент. Чем занимаетесь на работе?

– У меня достаточно узкая специализация – операции на артериях и венах.

– Как часто их делаете и какова динамика обращений?

– Операции проходят практически ежедневно, а количество остается примерно стабильным. Просто когда-то я являлся единственным сердечно-сосудистым хирургом и ко мне ехали пациенты почти со всей территории округа, а сейчас нас в ОКБ трое, к тому же специализированные отделения открылись, например, в Сургуте, Нягани, Нижневартовске, поэтому больных распределяют пропорционально.

– Удивился количеству и характеру отзывов о вашей работе на профильных сайтах. Почти все граждане пишут, что хирург Папинен обладает золотыми руками. Вы действительно настолько классный врач?

– Нет, самый обычный, просто стараюсь все делать качественно. Вообще не считаю свою работу искусством, это всего-навсего ремесло, успешность которого определяется упорством и старанием.

– Что назвали бы самым сложным в своем деле?

– Сложным? Гм-м... Если упрощать, то сосуды человека – это своего рода трубы, и моя специализация связана как раз с ремонтом забившихся мусором «труб».

– С чем на работе повезло?

– С коллегами – хорошими людьми и настоящими профессионалами своего дела. В этом отношении сам себе завидую.

– А что является наиболее тяжелым?

– Ситуация, когда пациент, в которого вложено много сил, по каким-то причинам не идет на поправку. Врачи, к сожалению, не всемогущи. Поэтому по вечерам часто прокручиваю в уме ситуацию – где и что вдруг сделал не так, как можно было сделать по-другому.

– То есть и у вас случались профессиональные разочарования?

– Конечно, не избежал ошибок, но старался принимать меры к их минимизации.

– Имеется ли профессиональная мечта?

– Студентом мечтал получить хорошую работу, которая будет мне нравиться. Значит, она сбылась.

– Сложно ли найти общий язык с пациентами, ведь не секрет, что большинство из нас являются гражданами достаточно амбициозными, всезнающими и порой скандальными?

– Мне несложно. Убежден, что не бывает совсем плохих людей. Задача хирурга заключается не только в том, чтобы сделать правильный разрез, но и найти общий язык с пациентом, понять, в чем заключается проблема, погрузиться в нее и в конце концов благополучно решить. Когда пациент осознает, что мы с ним стремимся к одной и той же цели, что ты все правильно делаешь, то начинает позитивно реагировать. К каждому можно подобрать свой ключик.

– Большинство знакомых хирургов – это серьезные, если не сказать – суровые люди, а вот ваше лицо то и дело озаряется улыбкой. Как-то выпадаете из образа...

– Оптимисту и самому легче жить, и облегчать жизнь окружающих.

– А ваша-то жизнь удалась?

– Пока мне все нравится!

– Расскажите, пожалуйста, о своей семье!

– Жена Татьяна – врач-терапевт, удивительный человек, который всю жизнь меня во всем поддерживает. Скажем, я занялся бегом – и она побежала следом, правда, на чуть меньшие дистанции. Познакомились мы еще в вузе, учились в одной группе.

– Считается, что супругам сложно трудиться в одном коллективе...

– Не думаю. Я работаю в стационаре, она – в поликлинике, поэтому лишь случайно сталкиваемся в коридоре.

– Чем занимаются дети?

– И Даша, и Дима стали врачами-стоматологами.

– Ясно, выбора у них не было... Хорошо, а какие чувства вызывает у вас Ханты-Мансийск?

– Не секрет, что большинство сегодняшних горожан не являются уроженцами окружного центра. Перед отпуском они говорят: «Я поехал домой» – и отправляются в Курган, Омск, Челябинск. А я уже через пару лет перестал произносить такие слова, как-то очень быстро Ханты-Мансийск стал моим домом. Здесь вся жизнь пошла по-другому...

Андрей Рябов

ФАКТ: ***ВРАЧИ ЮГРЫ ЗАПАТЕНТОВАЛИ СПОСОБ ОЦЕНКИ РИСКОВ ПРИ МНОГОПЛОДНОЙ БЕРЕМЕННОСТИ***

ЧЕЛОВЕК, ОТКРЫВШИЙ ДЛЯ РОССИИ СИБИРЬ

На окраине Ханты-Мансийска, в исторической части города, затерялась улочка, названная в честь человека, чье имя стало символом присоединения Сибири к Российскому государству. Наш рассказ – о Ермаке, более четырех веков назад положившем Сибирские земли к ногам правителей России.

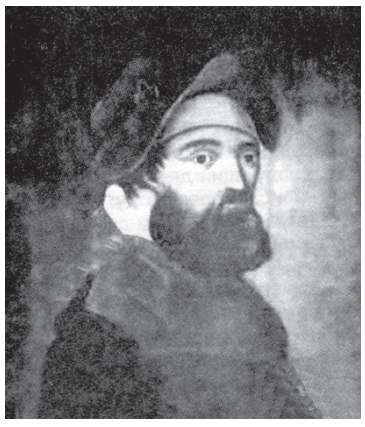

Младший брат былинных богатырей, открывший для России Сибирь, Ермак Тимофеевич – фольклорный герой донских казаков, уральцев и сибиряков. Ему посвящены песни и легенды, стихи и рассказы. В его честь названы деревни, горы и реки.

Вся биография нашего героя «соткана» из множества легенд, недомолвок, версий. Вы не найдете подлинного портрета Ермака – все изображения сделаны спустя десятилетия после его гибели. Когда именно родился Ермак Тимофеевич, тоже доподлинно неизвестно. Но если предположить, что ко времени сибирского похода атаману исполнилось не меньше 40-50 лет, родился он, вероятно, в 30-х или 40-х годах XVI века. Место рождения героя также остается загадкой. Различные исследователи называют его волжским и даже донским атаманом. По этой причине Н.М. Карамзин писал, что Ермак «родом неизвестный, душою знаменитый».

Ряд историков считают, что настоящее имя Ермака – Василий Тимофеевич Аленин. Отцом его был выходец из города Юрьевца Повольского – Тимофей Афанасьевич Аленин, позже поселившийся на реке Чусовой. Существует и другая версия происхождения имени. Атаман мог носить православное имя Ермолай, от которого и произошло сокращение «Ермак». Автор Погодинской летописи, впервые упоминая Ермака, говорит, что ему дано другое прозвище – «Токмак», что означало увесистый пест. Видимо, в этом намек на несокрушимую физическую силу героя.

Смолоду в жизни Ермака было все – царева служба и участие в Ливонской войне, затем – в знаменитом взятии Казани, предводительство казачьей вольницей на Волге и дерзкие разбойничьи набеги на торговые суда, наконец, объявление царской властью Ермака и его сотоварищей людьми «вне закона». Кто знает, как закончил бы вольный атаман свою жизнь, если бы не приглашение на службу к богатым купцам Строгановым. 28 июня 1579 года Ермак Тимофеевич и его сподвижники – Иван Кольцо, Никита Пан, Матвей Мещеряков, Яков Михайлов, Богдан Брязга – и большой отряд, в составе которого было еще 540 человек, круто изменили свою жизнь…

В 70-х годах XVI века у Московского государства уже имелся разработанный план завоевания Сибири. Ключевую роль в нем должны были сыграть Строгановы. Им предписано содержать отряд пушкарей, приглашать наемных казаков и отправлять их воевать, на Иртыше и Оби делать крепости и укрепления. Выполнить план в срок Строгановы не могли. Им не хватало вооруженной силы. Наконец, они решили нанять к себе Ермака и его людей, к тому времени прославившихся храбростью и выносливостью.

На подготовку Сибирского похода Ермаку потребовалось два года. Он тщательно разведывал пути, охранял Прикамье на востоке от нашествия татар, строил лодки, ремонтировал оружие, подбирал людей в помощь своим казакам. Тогда же возникло решение пойти в Сибирь новыми путем. К отряду прибавились еще 300 человек и проводники, знавшие местность за Уралом. Всего в войске Ермака было 700-900 человек, разделенных на отряды-сотни. 14 сентября 1582 года дружина подошла к устью реки Тобол и заняла город мурзы Атика. Отсюда было недалеко до сибирской столицы Искера. Чтобы взять ее, требовалось сначала осадить ее крепостные стены. Лишь с четвертой попытки ермаковцам удалось достичь своей цели.

26 октября 1582 года Ермак вступил в столицу Сибирского ханства. К тому времени многие ханты и манси перешли на сторону русских, признав их власть как избавителей от татарского ига. Однако борьба с сибирским ханом Кучумом еще не была закончена.

Войско Ермака требовало серьезного подкрепления, поэтому атаман отправил государю Ивану Грозному донесение о своих успехах и просил военной помощи. В ответ царь послал деньги, сукно, вина и большой запас других продовольственных товаров. Сам Ермак Тимофеевич получил в подарок кольчугу и панцирь, два кубка и шубу с царского плеча. А казакам государь обещал выслать военную помощь.

1582 год связан и с историей Ханты-Мансийска: русская рать во главе с воеводой Иваном Мансуровым и ермаковым сподвижником Богданом Брязгой (по другой версии – Никитой Паном) наголову разбила отряд местного князя Самара, положив начало становлению русского присутствия на слиянии Оби и Иртыша. Спустя несколько десятилетий здесь русскими переселенцами будет основан Самаровский ям – будущее село Самарово...

Последующие годы стали самыми тяжелыми для казаков. С осени 1584 года началась полоса трудностей. Верный помощник Ермака, прибывший вместе с ним в Сибирь, Иван Кольцо предательски убит. Царское подкрепление прибыло только в середине осени 1583 года. Эта встреча была долгожданной и очень радостной, но вскоре стала известна грустная новость: царские воеводы, понадеявшись на богатства Сибирской земли, не привезли продовольствия для своей армии. И вскоре в рядах русских начался голод. Люди Ермака варили кожаные ремни, седла, древесину, начали болеть цингой. К зиме от отряда осталась лишь половина, но все же казаки продолжали продвигаться вперед.

В августе 1585 года отряд Ермака сделал остановку на одном из островов Иртыша. Когда все русские воины отошли ко сну, татары совершили бесчестный набег. Ермак Тимофеевич проснулся одним из первых и сразу же вступил в битву. Но, не получив помощи, бросился в Иртыш и поплыл к лодкам. Однако, как утверждает легенда, «тяжелый панцирь – дар царя» увлек на дно раненого атамана.



Ворота в Сибирь. Памятник основателям Ханты-Мансийска

Прошли века. Сибирь стала неотъемлемой частью Российского государства, пройдя вместе с народами, его населяющими, через многие испытания, взлеты и падения. Имя Ермака, окутанное легендами и преданиями, стало частью нашей общей истории. А знаменитый панцирь, ставший «виновником» гибели атамана, породил новые легенды. Но это уже совсем другая история…

Фигура Ермака, его роль в присоединении Сибири к Российскому государству до сих пор вызывают споры как среди профессиональных историков, так и любителей всякого рода исторических сенсаций. Но факт остается фактом: этот человек навечно стал символом русского присутствия на Сибирской земле.

Улица Ермака в Ханты-Мансийске появилась 6 апреля 1950 года – такое решение принял исполком Ханты-Мансийского городского Совета народных депутатов вскоре после придания окружному центру статуса города, объединившего в своих границах рабочий поселок Ханты-Мансийск и село Самарово, когда-то ставшее «колыбелью» русского присутствия в здешних местах. Так «преданья старины глубокой» навечно сплелись с современностью.

Дмитрий Филипчук, краевед, историк-исследователь. Фото из открытых источников

ФАКТ: БИБЛИОТЕЧНЫЙ ПРОЕКТ ИЗ ЮГРЫ ВЫШЕЛ В ФИНАЛ ПРЕМИИ «ГОЛОС ИСТОРИИ»

БАТАЛЬОН, ГДЕ РОЖДАЕТСЯ БОЕВОЕ БРАТСТВО

Именной батальон «Югра» сформирован в октябре 2022 года. В подразделении – только мобилизованные бойцы и офицеры. Формирование в нем уникально своей многонациональностью, к тому же собраны люди с разными взглядами и жизненным опытом. Но самое главное – чувство плеча друга на передовой, а также ощущение того, что за спиной огромный регион, который переживает за бойцов, помогает им и ждет с победой.



Офицер подчеркивает: свежие силы сейчас очень важны. Идти защищать Родину нужно, по его словам, это даже не обсуждается

О том, как формировался батальон, чем живут его бойцы и как изменилась война за последние годы, рассказал заместитель командира батальона Юрий Саитгариев с позывным «Иордан».

ВСЕ НАЧАЛОСЬ С МОБИЛИЗАЦИИ

Для большинства югорчан война началась с повестки – так было и у героя материала... В девяностых годах он окончил военное училище, по распределению попал в Ленинградский военный округ, в 78-ю воздушную армию. После увольнения со службы работал главным энергетиком на одном из нефтегазовых предприятий Югры: отвечал за крановое хозяйство, освещение, пожарную сигнализацию и электросистемы предприятия.

Когда в феврале 2022 года началась специальная военная операция, он, как и многие, следил за новостями и переживал за наших парней. Летом появилось ощущение: «мы пойдем». Готовиться к этому в разговорах с семьей не пришлось: с детства мечтал быть военным. Решение принял для себя заранее, говорит, что знал, – если постучат в дверь, принесут повестку, то бегать не будет, соберется и пойдет. Проводы дались тяжело: все хотели победы, но тревога чувствовалась у каждого.

– Мы шли в неизвестность, – вспоминает он. – Не понимали, куда идем, что будет, куда попадет каждый.

А что касается тех, кто сбежал от мобилизации, «Иордан» говорит просто:

– Каждый ответственен за свои поступки. У каждого своя совесть – в первую очередь нужно отвечать перед самим собой.

БАТАЛЬОН, СОБРАННЫЙ В ЮГРЕ

Ключевую роль в создании батальона «Югра» сыграла самоорганизация. По дороге в Екатеринбург, в 32-й военный городок, офицерский состав во главе с первым командиром батальона Дмитрием Аксеновым решил не ждать, пока всех распределят, а организоваться самим: создали штаб, разделили людей по ротам, взводам и отделениям. Когда командир полка узнал, что к нему прибыл уже сформированный батальон с готовым командованием – а до этого он людей искал и не мог найти, – он, по словам собеседника, был поражен такой самоорганизацией.

В зону боевых действий батальон прибыл в конце декабря – в Макеевку, сменив бойцов из Донецкой Народной Республики. Уже в ночь с 2 на 3 января бойцы заступили на позиции. Первый выход был самым волнительным: первыми заходили офицеры, командир роты, а за ними – ребята, тоже шедшие в неизвестность.

«ПТИЦЫ» – САМАЯ БОЛЬШАЯ ПРОБЛЕМА, ИХ ПОСТОЯННО НЕ ХВАТАЕТ. «РАСХОДНЫЙ МАТЕРИАЛ» – ЛИШЬ ОБИХОДНОЕ ВЫРАЖЕНИЕ: НА САМОМ ДЕЛЕ ЭТО БОЕВАЯ ЕДИНИЦА, МАШИНА, ТВОЕ ОРУЖИЕ

– Тогда война была абсолютно другая, – говорит офицер. – Первые FPV-дроны появились только в июне 2023-го. С того момента воевать стало по-настоящему сложно.

ЗАДАЧА – УДЕРЖИВАТЬ

Основная задача батальона – территориальная оборона. «Югра» заходит штурмовать и удерживает рубеж. Первым направлением была Авдеевка – там батальон получил боевое крещение. Сражения за город и Авдеевский коксохимический завод были упорными: противник быстро восстанавливался и вновь закреплялся на только что отбитых нашими позициях.

– Врага нельзя назвать плохим или глупым, – отмечает «Иордан». – Он действительно достойный.

САМОЕ ТРУДНОЕ – ДРОНЫ

Основная сложность сегодня, по его словам, – борьба с дронами противника. Нужно правильно выстроить тактику, применять средства поражения: противник хитрый, постоянно прячется и придумывает что-то. Новичков по-прежнему учат базовому – штурму окопов, передвижению двойками и тройками, первой помощи, но добавилась и тактика боя с FPV-дронами, включая тяжелый беспилотник «Баба-яга»: как уходить, выбирать позицию, маскироваться. Спрятаться от дрона – отдельное искусство.

Эффективнее всего сейчас, отметил «Иордан», работает охотничье ружье 12-16 калибра.

КАК В БАТАЛЬОНЕ ПОЯВИЛАСЬ СВОЯ ГРУППА БПЛА

История создания собственного подразделения БПЛА началась еще на базе подготовки в Елани осенью 2022 года. У «Иордана» – авиационное образование, и он предложил командиру свои идеи. Аксенов поддержал, сказал «действуй» и дал полный карт-бланш, а затем связал с теми, кто помог с дронами. Собеседник отдельно благодарит этих людей: по его словам, они спасли очень много жизней ребят.

Штатной группы БПЛА ни в батальоне, ни в полку не было, поэтому приходилось отбирать бойцов из стрелков, наводчиков и гранатометчиков, обучать их с нуля. Сначала создали учебный класс: закупили компьютеры, очки, пульты управления, поставили программы – и начали летать на симуляторах. Параллельно купили FPV-дроны и учились на них; несколько машин по пути разбили – иначе опыта не получить. Постепенно отобрали ребят с настоящим талантом – так появилась первая группа. Позже поняли, что нужна еще и инженерная группа, своя лаборатория.



Основная задача батальона – территориальная оборона

Многим помогли бойцы из ДНР, у которых такие группы уже работали: они охотно делились опытом, югорчане ездили к ним и все впитывали, как губка. Так появилась своя лаборатория, где разобрались и с измерительным оборудованием, и с комплектующими – какими должны быть провода и разъемы, где брать хорошие и как отличать от плохих. Ведь FPV-дрон – не просто машина: ее надо не просто заставить лететь, но лететь на нужную дистанцию, научить не сбиться с курса, сбросить «подарок» в нужное место или качественно провести разведку и передать все оператору. Научились, справляются на пять с плюсом.

НАСТРОЕНИЕ НА ФРОНТЕ

Батальону нужна и поддержка: кто может – финансово, кто – снаряжением, например, дронами. «Птицы» – самая большая проблема, их постоянно не хватает. «Расходный материал» – это лишь обиходное выражение: на самом деле это боевая единица, машина, твое оружие.

Настроение, по словам «Иордана», – в ожидании победы. Война тяжелая, усталость за годы накопилась: ребята очень хотят домой – к семьям, ребятишкам, в свой регион, к мирным делам – рыбалке, охоте, гаражу, даче.

Офицер подчеркивает: свежие силы сейчас очень важны. Идти защищать Родину нужно, по его словам, это даже не обсуждается. Те, кто уже отслужил по контракту, пойти могут, но, если человек списан по ранению, второй раз на контракт не берут – и это, по его мнению, правильно: свой долг человек выполнил, и не нужно дважды подвергать его опасности. Сами мобилизованные тоже продолжают служить по контракту – «Иордан» подписал свой в мае этого года.

ПОЧЕМУ ВЫБИРАЮТ «ЮГРУ»

Сейчас «Иордан» находится в центре «Патриоты России» в Ханты-Мансийске. Люди, идущие на службу, все чаще сами просятся именно в батальон «Югра»: только за последнюю неделю позвонили четыре человека, сказав, что хотят именно сюда. Причины называют простые: землячество, хорошее снабжение и командный состав. Боевые задачи при этом никого не пугают – взрослые люди прекрасно понимают, куда идут: это не прогулка, а сложная и тяжелая работа.

Правительство Югры обеспечивает контрактникам комплексную поддержку – от выплат и снаряжения до социальных гарантий. При заключении контракта предусмотрена единовременная выплата в размере 4 100 000 рублей, а ежемесячное денежное довольствие составляет от 210 000 рублей.

Подробная информация на сайте voin86.ru.

Виктория Шкляр.
Фото: ОТРК «Югра», informugra.ru

ЛЮДИ, ИДУЩИЕ НА СЛУЖБУ, ВСЕ ЧАЩЕ САМИ ПРОСЯТСЯ ИМЕННО В БАТАЛЬОН «ЮГРА». ПРИЧИНЫ ПРОСТЫЕ: ЗЕМЛЯЧЕСТВО, ХОРОШЕЕ СНАБЖЕНИЕ И КОМАНДНЫЙ СОСТАВ

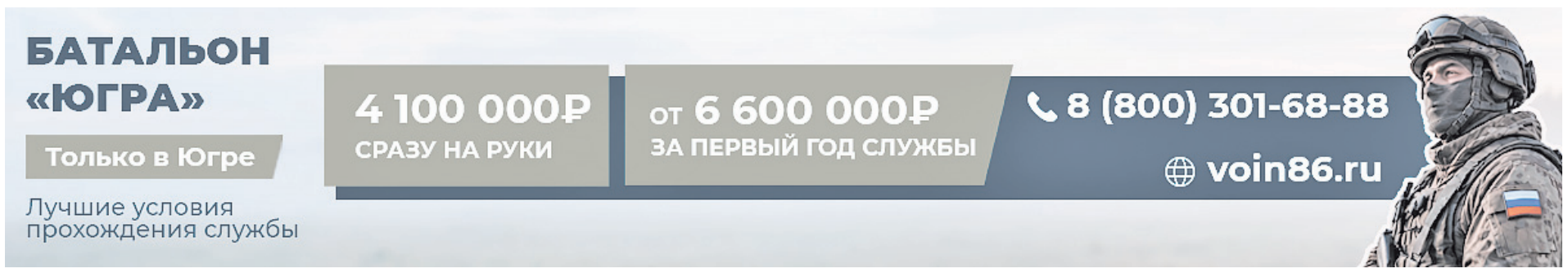

ФАКТ: **ЮГРА СТАЛА ПОБЕДИТЕЛЕМ ОТБОРА В ПИЛОТНЫЙ ПРОЕКТ ПО ДОСТАВКЕ ГРУЗОВ ДРОНАМИ**

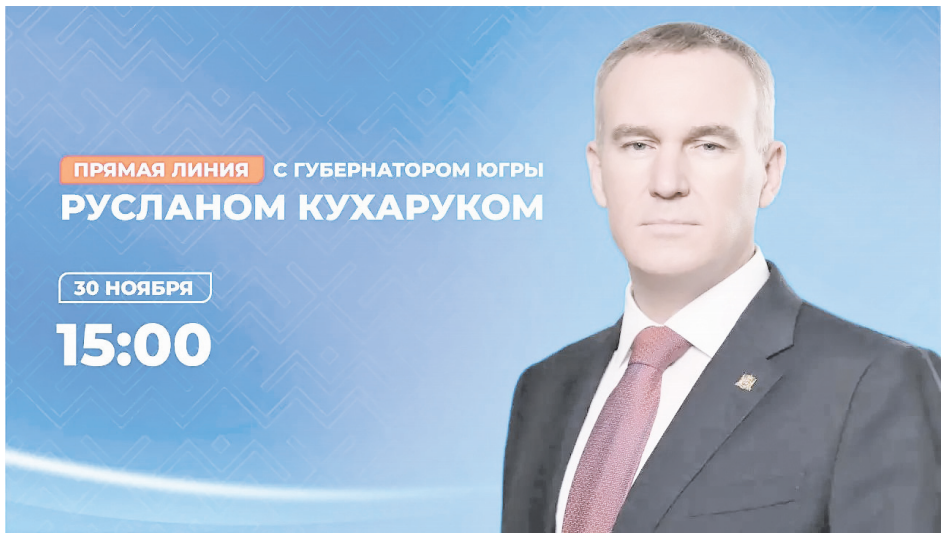

ВНИМАНИЕ

В ОКРУЖНОЙ СТОЛИЦЕ ПРОЙДЕТ ДЕКАДА ПРИЕМОВ ГРАЖДАН

До 4 декабря 2026 года партия «ЕДИНАЯ РОССИЯ» проводит тематические приемы.

30 ноября – Корепанов Андрей Александрович, Новоселова Дарья Александровна – по вопросам бизнеса и предпринимательства.

1 декабря – Кичанов Роман Иванович – председатель Думы города Ханты-Мансийска, руководитель местного отделения по городу Ханты-Мансийску Ассоциации ветеранов СВО ХМАО-Югры.

2 декабря – Завтур Мария Александровна, Чернова Екатерина Николаевна – по вопросам социальной поддержки.

3 декабря – Пилипас Антон Владимирович, Шнякин Максим Александрович – по вопросам защиты прав трудящихся.

4 декабря – Гирина Асия Ахмедовна, Качальская Яна Владиславовна – по вопросам материнства и детства.

Прием граждан депутаты проведут на площадке местной общественной приемной партии «ЕДИНАЯ РОССИЯ» по адресу: ул. Дзержинского, д. 7 (здание КДЦ «Октябрь», каб. 105 (отдельный вход слева от ЗАГСа).

Предварительная запись по телефону: 8 (3467) 393-936 (доб. 40503).



Выражаю огромную благодарность Федеральной налоговой службе, родным, друзьям, близким, кто знал Загуменнова Владимира Макеевича, за оказание помощи в похоронах.
Жена Галина

НА СТРАЖЕ ЗАКОНА

ПРОКУРАТУРА ХАНТЫ-МАНСИЙСКОГО АВТОНОМНОГО ОКРУГА – ЮГРЫ СООБЩАЕТ:



НАЛИЧИЕ НЕСНЯТОЙ ИЛИ НЕПОГАШЕННОЙ СУДИМОСТИ ЗА СОВЕРШЕНИЕ НА ТЕРРИТОРИИ РФ ЛИБО ЗА ЕЕ ПРЕДЕЛАМИ ЛЮБОГО ПРЕСТУПЛЕНИЯ, А НЕ ТОЛЬКО ТЯЖКОГО ИЛИ ОСОБО ТЯЖКОГО, БУДЕТ ЯВЛЯТЬСЯ ОСНОВАНИЕМ ДЛЯ ЛИШЕНИЯ ИНОСТРАННОГО ГРАЖДАНИНА РАЗРЕШЕНИЯ НА ВРЕМЕННОЕ ПРОЖИВАНИЕ

Федеральным законом от 04.08.2026 № 314-ФЗ «О внесении изменений в Федеральный закон «О правовом положении иностранных граждан в Российской Федерации» и статью 18 Федерального закона «О гражданстве Российской Федерации» определен порядок подтверждения иностранными гражданами отсутствия (наличия) судимости за совершение преступлений за пределами территории РФ.

Установлено, что от представления документа об отсутствии (о наличии) судимости освобождаются иностранные граждане: не достигшие возраста четырнадцати лет; признанные беженцами либо получившие политическое убежище или временное убежище на территории РФ и не лишенные указанных статусов или не утратившие их; проходящие военную службу по контракту в Вооруженных Силах или воинских формированиях РФ; проходившие военную службу по контракту в Вооруженных Силах или иных воинских формированиях РФ и участвовавшие в боевых действиях в их составе; проживающие в РФ на основании разрешений на временное проживание, в том числе в целях получения образования, либо видов на жительство, если ранее документы об отсутствии (о наличии) судимости представлялись иностранными гражданами при подаче заявлений о выдаче указанных разрешений.

Рассмотрение заявлений о выдаче разрешений, поданных до дня вступления в силу настоящего Федерального закона, и принятие решений по таким заявлениям осуществляются в соответствии с законодательством о правовом положении иностранных граждан в РФ, действовавшим на день подачи таких заявлений.

На иностранных граждан и лиц без гражданства, проживающих в РФ на день вступления в силу настоящего Федерального закона на основании разрешения на временное проживание, разрешения на временное проживание в целях получения образования или вида на жительство, действие внесенных изменений распространяется в случае осуждения вступившим в законную силу приговором суда данных иностранных граждан и лиц без гражданства за совершение на территории РФ либо за ее пределами преступлений, признаваемых таковыми в соответствии с законодательством РФ, после дня вступления в силу настоящего Федерального закона.

С глубокой скорбью сообщаем, что 21 ноября 2026 года ушел из жизни ветеран связи ПАО «Ростелеком» Кайгородов Владислав Константинович.

Владислав Константинович неразрывно связан с историей развития, технического оснащения и внедрения новых технологий в области связи на территории Ханты-Мансийского автономного округа. Благодаря своему профессионализму и несгибаемым принципам, ответственности и преданности делу в решении поставленных задач в городе Ханты-Мансийске и в Ханты-Мансийском автономном округе был награжден многочисленными медалями и званиями.

Он был не только высококлассным специалистом, но и человеком большой душевной щедрости.

Светлая память о Владиславе Константиновиче навсегда останется в сердцах всех, кто имел честь работать с ним. Родные и близкие, мы скорбим вместе с вами и разделяем вашу боль утраты!

Первичная организация Совета ветеранов ПАО «Ростелеком»

МБУ «ГОРОДСКОЙ ИНФОРМАЦИОННЫЙ ЦЕНТР»
Директор: МАКСИМОВА Елена Александровна, тел. 32-10-99
УЧРЕДИТЕЛИ: Администрация г. Ханты-Мансийска, Дума г. Ханты-Мансийска
адрес: ул. Дзержинского, 6
web-сайт www.news-hm.ru

ГОРОДСКАЯ ОБЩЕСТВЕННО-ПОЛИТИЧЕСКАЯ ГАЗЕТА САМАРОВО – ХАНТЫ-МАНСИЙСК
Главный редактор: Маковкина Татьяна Евгеньевна, тел. 32-10-99.
Ответственный секретарь: Чуманова Светлана Валерьевна, тел. 32-10-88.
Технический редактор: Кислов Евгений Анатольевич, тел. 32-10-88.
Корреспонденты: Бояренцева Валерия, Качалова Анна, тел. 32-10-88.
Фотокорреспонденты: Краснов Андрей, Жуланов Евгений.

АДРЕС ИЗДАТЕЛЯ И РЕДАКЦИИ:
628011, г. Ханты-Мансийск, ул.Пионерская, 67А
E-mail: red62@mail.ru
Тел./факс: 32-10-88

Газета зарегистрирована Уральским региональным управлением регистрации и контроля за соблюдением законодательства РФ о средствах массовой информации 16 ноября 1998г.
Свидетельство о регистрации № Е-2803. Подписной индекс: для физических лиц – 83058, для юридических лиц – 03058. Цена в розницу свободная.

РОССИЯ 24 Телевидение «НОВАЯ СТУДИЯ» – первый городской канал на телеканале «Россия 24» Тел.: 33-16-85.
R СЛУЖБА РЕКЛАМЫ: Производство фильмов и рекламы на ТВ Тел.: 33-16-85

ОТПЕЧАТАНО: Отпечатано в ООО «Печатный мир г. Сургут» Адрес: 628403, г. Сургут, ул. Маяковского, 14
Тираж: 10000 экз. Заказ: № 929
12+
Номер № 53 (1533)
Подписан в печать 25.11.2026
Время подписания в печать: по графику – 16.00, фактически – 16.00
Дата выхода в свет – 26.11.2026

• Рукописи не возвращаются и не рецензируются • Перепечатка материалов допускается только с письменного разрешения редакции
• Мнение редакции может не совпадать с позицией авторов • За содержание объявлений и рекламных материалов редакция ответственности не несет

ГОРОДСКАЯ ОБЩЕСТВЕННО-ПОЛИТИЧЕСКАЯ ГАЗЕТА
САМАРОВО – ХАНТЫ-МАНСИЙСК

МАМА И МАЛЫШ

АДМИНИСТРАЦИЯ ГОРОДА ХАНТЫ-МАНСИЙСКА

СЛУЖЕНИЕ

ГОД МОЛОДОЙ СЕМЬИ

ПРОГРАММА СЕКЦИИ «МАМА – ПЕРВОЕ СЛОВО»

28 НОЯБРЯ

11:00 – 12:00, 12:10 - 13:10
МАЛЫЙ ЗАЛ

БЕСЕДЫ-ПРАКТИКУМЫ ОТ ЭКСПЕРТОВ

11:00 – 12:30
КАБИНЕТ 165

БЕСЕДЫ-ПРАКТИКУМЫ ОТ ЭКСПЕРТОВ

11:00 – 14:00
КОНКУРСНЫЙ ЗАЛ,
ХОЛЛ И БАЛКОН 2 ЭТАЖА

КОНСУЛЬТАТИВНО-ДИАГНОСТИЧЕСКАЯ ПЛОЩАДКА «ДОРОГАМИ ДЕТСТВА V ЮГРЕ», МАСТЕР-КЛАСС ПО ПЛЕТЕНИЮ КОСИЧЕК «ДОЧКИ-МАТЕРИ», КНИЖНАЯ ВЫСТАВКА, ТВОРЧЕСКИЕ МАСТЕР-КЛАССЫ, ИНТЕРАКТИВНЫЕ ПЛОЩАДКИ, ИГРОТЕКИ, МАСТЕРСКАЯ ОТКРЫТОК В ПРЕДДВЕРИИ ДНЯ МАТЕРИ

11:00 – 14:00
КАБИНЕТ 275

ИГРОВАЯ ПЛОЩАДКА ДЛЯ САМЫХ МАЛЕНЬКИХ, КОМНАТА МАТЕРИ И РЕБЕНКА

13:00 – 13:30
КАБИНЕТ 165

ПЛОЩАДКА «ДЕЛЮСЬ ОПЫТОМ»

13:30 – 14:30
МАЛЫЙ ЗАЛ

ЦЕРЕМОНИЯ НАГРАЖДЕНИЯ ПОБЕДИТЕЛЕЙ И ПРИЗЕРОВ XVII ГОРОДСКОГО КОНКУРСА САМОДЕЯТЕЛЬНОГО ХУДОЖЕСТВЕННОГО ТВОРЧЕСТВА «СЛОВО ДОБРОЕ О МАМЕ»

КУЛЬТУРНО-ДОСУГОВЫЙ ЦЕНТР «ОКТЯБРЬ»,
УЛ. ДЗЕРЖИНСКОГО, 7